Established 1907. No. 7203 THE NATIONAL HEARLD 中華郵政特准掛號立券之報紙 特准掛號認為新聞紙類 Saturday, October 17. 1936

神州日報

中華民國二十五年十月十七日 星期六 第七二〇三號 （本報已呈請登記中）

今日本報計三大張（售國幣三分四釐）

館址 上海寗波路第一百三十號 電話一五〇一五轉接各部

留德漢堡大學女醫博士

陳志方 女醫師

專治 婦科 內科 婦女戒烟科

診所 勞合路八十一號太和大樓

門診 下午三時至六時餘時出診

最新出版

曾文正公全集

仿古字版精印

曾國藩先生一生著作 盡萃于此

曾文正公問學事功，皆彪炳一代，後人欽遲；本局特將其全集刊行於世。卷首撰有傳狀，公之生平可詳；附有肖像，公之儀容可接。購此一書，即可飽覽其一生作品。他如仿宋字版之清雅，校勘之精細，猶其餘事。

▼精裝四册 三千餘頁 定價二元 特價 售紙一元四角 寄費掛號三角九分

特價十二月底截止

第一册 傳 年譜 文集 詩集 鳴原堂論文 孟子要略

第二册 奏稿 是項奏稿。均係曾公整治軍旅戡平亂事而陳。字句不涉奧澀。而尚清麗。讀之當可洞悉當時國內情勢。

第三册 手札 書牘 批牘 日記 讀書錄 治兵語錄 雜著

第四册 家訓 家書 嘉言鈔 附 大事記 榮哀錄

世界書局發行

(80)25.9.10.

上海市社會局爲第十一屆集團結婚開始登記布告

滬字第九八九九號

案查本市第十一屆集團結婚典禮，業經呈准市政府定於十一月二十五日下午二時舉行在市中心區市政府大禮堂，茲定於十月十五日起開始登記，日截止，仍以一百對爲限。凡本市市民自願參加者，仰逕函本局第四科公益股索取辦法及申請書遵照辦理可也。此布。

局長潘公展

中華民國二十五年十月十三日

更正

十月十六日刊登中央儲蓄會第七期抽籤號碼廣告四彩六二五一誤刊六二一五特此更正

汝之容顏亦甚可愛…

汝於鏡中可覩見汝之容顏亦甚可愛，但汝尚欲稍事修飾乎？第三種愛的霜可爲汝作最滿意之化粧，即增添美麗而猶保持青春也。倘汝以第三種愛的霜化粧，則汝可愛之容顏，當能顯現自然而和諧之美麗，並可不必屢次抹粉而能終日維持此種美麗，且使皮膚組織異常柔嫩潤滑。如此優美之化妝結果，實因第三種愛的霜之四種顏色及其純粹之品質所獨具之特效也，請即試用一瓶，則汝之容顏將最可愛！

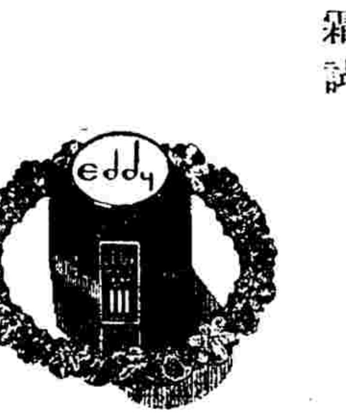

東方化學工業社

上海茄勒路一六四號

本市永安新新大新麗華華新福安國貨公司及各地百貨商店均經銷

M 237 何和

再版出書

朱振聲編 萬有醫庫

內容概況

本書共四大厚册分初續二集計八十餘萬言一千七百餘篇九百餘面內容完備應有盡有

集稿時期 二年 實計 四月 / 印刷時期 實計 三個月 足

所費編輯整理撰述之費竟無從統計

家庭常備，可省一切醫學之靡費，其獲益之巨，可超出此書價萬倍。

▲生理 肌肉發展與全體之關係 女子失血易於復原之原 生殖作用 人之初 食後腹中必發痛

▲衛生 如何可以長壽 長壽的條件十二則 保身衛生法 余之三卻病長壽法 健康的要素 笑之妙方 裸體與衛生 防疫日浴 夏日衛生歌 仙方 衣食住行之害與不衰之關係 乳汁 食物 合於衛生之橄欖茶 有益之飲料 服補須知

▲藥物 ▲診斷 ▲頭腦 ▲齒牙 ▲咽喉 ▲五官 ▲神經衰弱 ▲四肢 ▲皮膚 ▲瘡與腫 ▲腸氣與肝氣 ▲吐血 ▲肺病 ▲時令病 ▲性慾叢書 ▲花柳病 ▲胃腸病 ▲戒煙 ▲急救 ▲傷科 ▲外科 ▲婦科 ▲小兒

初集目錄 共十三編 限於篇幅 不克備載

價目 初集二册定價二元特價祇收一元寄費一角 續集二册定價二元特價祇收一元寄費一角 合購全部四册二元 奉贈一錦盒外埠寄費只二角

上海三馬路雲南路轉角揚子飯店對面 幸福書局發行

贈送

凡向上海幸福書局購買萬有醫庫全部者除奉贈錦盒一只外再得贈送萬病醫藥顧問一册及家庭實用驗方一册各經售處概不贈送

經售處 上海

新新公司文房部 望平街千頃堂

華北形勢嚴重
綏東發現匪軍
僞先遣隊定日內移動
晉綏察間防務甚鞏固

北平十六日電　綏東形勢，刻已漸趨嚴重。陶林興和等縣境內不時發現王英匪部小股騎兵，但一遇狙擊，即行逸去。現我方防務除晉綏軍外，各盟旗部隊亦均待機出動，如匪進擾，決難得逞。（中央）

北平十六日電　關係方面息，沙王由旗赴綏，除處理綏蒙會積案外，並與傅作義洽商綏東防務，結果已有具體決定。刻阿王亦已抵綏，日內即陪同沙王來平，轉道入京，謁蔣委員長暨中樞當局，報告各旗一切情況。（中央）

天津十五日電　張垣訊，察北僞軍，攻綏先遣隊王英部三千餘人，已在商都，準備就緒。分十三隊，均由某方從承德派來之軍官担任總指揮，並附有坦克車飛機等。定日內向西南移動，以綏東晉北各縣土匪爲前鋒，大舉侵綏。現陶林集甯興和隆盛丰鎮大鎮各地我軍，已嚴密佈防。並積極訓練團防，査緝漢奸活動，以防奸宄搗亂。居民因空氣緊張，多向歸綏大同各地遷避。（中央）

冀東日軍將達七千

【本報山十六日北平電】：冀東息日某方軍隊由山海到約千餘人，通縣之客棧旅館，民間公房，皆被佔據。計劃在十一月初要增至七千左右。并在冀東計劃成立之三師團，機械由某方供給。連日殷逆對於此事，正在與某方接洽中。通縣民衆，近來以某方增兵，都感到恐慌，皆移往北平居住云。

津市奸徒潛圖活動

天津十六日電　時局不寧，此間野心者多蠢蠢思動。現有鄉某等潛伏某租界活動甚力，當局據報已飭屬妥防。據程希賢談：津市警力配備週密，彼不法之徒，實無隙可乘，至增加保安隊警事，市府亦正在核示中。（中央）

日機往來保定太原

本報十五日北平電　天津息：日駐津新領事大江，於昨晨偕日外務理事官相場由滿州乘車抵津。日駐津人員皆赴站迎接，於十一時赴日領館，與堀內等會晤，轉達外務省對華外交意見。相場定明後日赴平，會見冀察當局，順便轉道冀東，訪晤殷逆，然後歸國云。

北平十六日電　日機一架十六日晨七時補井，當日下午返平。（中央）

保定十六日電　十五日午後日機一架，過保天空，向東北飛去。（中央）

張家口十六日電　日來綏東蒙旗地方發現飛機偵察。（中央）

中日交涉
日軍部竟希望宋哲元
日使館武官今井談話

北平十六日電　今井談，外傳川越大使消極說不確。修築津石路，正與各關係方面計劃研究中。何日開工尚難定。關于中日外交問題，日軍部甚望宋委員長能實現日方之要求。建川中將此來平純係考察性質，十六日下午謁宋委員長有所晤談，定十七日赴通縣考察。即日下午由通乘汽車赴津。

日使館人員僕僕京滬

連日日使館人員，頻頻往來京滬間，二等書記官狄原市於前晚由京返滬。而一等書記官田尻，復於昨晨七時，乘中航公司機飛京，往謁其大使川越茂。又三等書記官曾禰日前晉京，昨晨七時許，乘車返抵滬。據日使館人員稱，近日使館人員往來京滬，係連絡公務，無特殊使命。又悉狄原調任駐天津領事，已定於十八日乘奉天丸北上。經青島赴津履新云。

天津十六日電　日外務省事務官相場，十六日下午四時由津赴平。

津日軍昨重要協議
關東軍及津滬各地武官均參加

天津十六日電　日軍田代司令，於今晨十時在張園司令部，召開關東津滬三地日軍武官重要會議。除關東軍方面已派●田中隆吉於昨日抵津外，其餘如楠本晨已抵津。和知松室等，亦均分別於今午由京趕到出席。聞此次會議目的，除聽取和知南行與川越交換對華外交意見，結果再作進一步之協議外，並決製成具體方案，然後再交楠本返京，面致川越。（華聯）

天津十六日電　日關東軍課長田中抵津後，十六日晨復與田代橋本等會談，交換時局意見。和知十七日始能返津，滬日特務機關長楠本，十六日赴通縣，當晚回平，日內即行來津。日預備役軍官雄川美次中將，定十七日由平來津會晤田代。（中央）

日兩考察團
分任華南華北

農林省專家到天津

天津十六日電　日農林省頃派農業專家小平權一等六人，定廿四日抵津，考察華北農業情形。（中央）

議員團抵廣州遊覽

廣州十六日電　日本貴族院議員華南考察團一行十一人，十六日晨由港抵省。上午九時半拜訪曾養甫，市府派李芳招待遊覽中山大學及各名勝，到黃花崗謁七十二烈士墓。正午應曾養甫歡宴中大各教授學者多被邀陪席，下午三時黃慕松余漢謀聯名在省府設茶點招待，四時該團乘車返港。（中央）

香港十六日電　日貴族院議員考察團，十六日晨赴粵觀光，晚八時乘車返港，定十八日乘盧山丸赴滬返日。（中央）

廣州十六日電　日本貴族院議員十一人所組織之視察團一行，由團長前任東京市長，現任日本內閣書記官長堀切氏率領，已於今日抵此，擬作數日勾留，研究華南之各種狀況。據聞該團團員之中，有日本著名實業領袖數人，抵此後轉訪中國官方及遊覽各處，頗爲忙碌。午刻由市長曾養甫氏設宴招待，並致簡短之歡迎辭。力言中日兩國有根據平等及相互精神爲從事合作之必要。曾氏於說明孫中山氏之汎亞細亞主義時，宣稱目下之危機，皆由誤解此項主義所造成，因「某一亞細亞國家，侵略另一亞細亞國家，結果遂足以引起雙方之互相猜疑及仇視。」曾氏又促請日本各領袖，以互相尊重及親善之精神，採用此項主義。復稱，中國人民極歡迎友邦之援助，但必須出諸純粹友誼之精神。曾氏於結論時，請該視察團使用其勢力，移去雙方之誤會，並以平等及相互之原則爲根據，然後實行調整兩國之關係，及世界和平之促進，庶幾有望焉。

日方所傳
中英協定緩發表

倫敦十五日電　英國政府本擬定十五日正午發表中英借款協定細目。頃據倫敦每日新聞載：自報載借款交涉進步以來，東京共他關係各方面之反響，意外重大。英政府訣採慎重的態度，延期發表。（同盟）

韓復榘到杭
晉謁蔣委員長

十六日杭州電　魯省主席韓復榘氏，今晨乘火車由濟南抵此，晉謁現留杭垣之蔣委員長。（路透）

杭州十六日電　魯主席韓復榘十六日由濟抵杭。（中央社）

戈定遠昨仍留滬
已赴杭謁蔣之說不確

冀察政務委員會秘書長戈定遠氏，此次嚮該會委員長宋哲元之命來滬，晉謁孔財長，請示清理華北私貨之辦法。外傳戈氏業由財部參事李青選氏伴同赴杭晉謁蔣院長之說，實非確詞。戈氏迄仍留滬，而李氏則方臥病在床也。（中央）

察北飛雪
津市狂風

張家口十六日電　察北十六日飛雪，張垣十六日晨氣候突寒。天降雪霰。嘉卜寺附近軍隊，已次第更着皮棉軍衣。

天津廿六日電　津市入秋少雨，氣候乾燥，十六日早狂風大作，黃沙蔽天，迄晚仍未稍止。（中央）

全川礦產
將收歸國營

【重慶專電】全川礦產將收歸國營，已由財建兩廳擬具計劃，將呈行政院核准施行。

冀察政會昨開例會
齊燮元等駐會辦事
政會編發八德歌及戒烟歌

北平十六日電　冀察政會十六日晨開十五次例會，主席宋哲元。除討論例案數件外，並通過指定齊燮元，賈德耀，秦德純，爲駐會辦事委員，常川到會辦公。旋即散會。（中央社）

保定十六日電　宋哲元爲厲行八德，澈底禁毒，特由冀察政會編八德歌及禁毒歌，令省轉發，以資儆惕。（中央社）

建川謁宋哲元

北平十六日電　建川中將十六日下午三時謁宋哲元，有所晤談。四時訪秦德純，定十七日赴通轉津。（中央社）

李思浩明赴津

天津十六日電　李思浩定十八日由平來津，訪王克敏及田代等，商洽華北經濟事宜，駐津日領事岸偉一及副領西田，十六日赴平訪李。（中央社）

日在鄉軍人
橋本組織大日本青年黨
謀實現國家法西斯化

東京十六日電　在鄉軍人極端國家主義者橋本金五郎大佐，已於昨日開始以公開方式，領導日本青年政治運動，正式宣布組織大日本青年黨。自號該黨統領，集合右派，謀實現國家法西斯化。所有被拉攏之各新黨，有愛國政治同盟，新日本人民同盟，大日本生產黨，人民會，皆神武會，國策社，木曜俱樂部，及其他右派組織。按橋本素被目爲日本國家主義運動之惑星。此次爲日本法西斯運動之先驅，其前途當頗多風浪。（中央）

東京十六日電　八月間陸軍大異動後退居預備役之橋本金五郎大佐，近組新日本青年黨。以「恢弘皇業，建設道義世界」爲宗旨。自任黨魁。本部設東京澁谷。各方對其發展前途，均甚注目。因其所標榜，頗帶有濃厚之法西斯色彩云。（華聯）

東京十六日電　日在鄉軍人會，往明令改爲正式團體，充實組織後。其副會長一職，已決定改由小泉中將充任，不日即可明令發表。

安斯爾抵津

天津十六日電　財部防止路運走私稽査處長斯邇，十五日抵津後，即會同津海關稅務司梅維亮，接洽一切。並勘察處址。該處職員日內陸續北來，預定本月內可在津開始辦公。海關新舊兩稅務司梅維亮，評許亞，十六日晨訪海關監督孫維棟，有所接洽。（中央）

日巡洋艦
由良號變故

東京十六日電　泊在佐世保軍港修理中之二等巡洋艦由良號，今日下午三時突然發生事故，死傷共達十餘人。原因不明。現海軍省當局正在嚴密調査中。按該艦係大正三年八月竣工，重五一七〇噸，長一五二·四〇米，速力三三·〇節，砲徑一四釐七。（華聯）

南滿鐵路
將交涉股欵

東京十六日電　滿鐵公司資金計劃之工作，因大藏省拒絕遞付政府股欵，發生難關。滿鐵佐佐木理事，日前會見馬場藏相，談判此問題。滿鐵公司每年十月中旬，製成明年度豫算。提出政府本年政府雖已決定其所有股之方針，然滿鐵豫算，尚未能至提出。政府之狀態。佐佐木理事決定暫留東京，待松岡總裁來東京後，即與政府開始正式交涉。滿鐵五年計劃，需要巨額經費。政府應付股款三千六百萬元，雖能實現。然除社債八千五百萬元之外，不免增加其他經費。

汴防空演習

開封十六日電　汴市二次防空演習，十五日下午八時開始後，警報傳達信號迭鳴，全市燈火頓息，宛如死城。十六日晨各街口有駐軍警務童子軍，壯丁站崗管制交通，飛機翺翔擲彈，各商號盡皆閉戶，南關鼓樓演烟幕，消防消毒，至十二時始竣。（中央）

日艦浪沉
渝船案了結

重慶十六日電　八月下旬駐渝日艦保津號，浪沉民生公司貨船事件，經我方與該艦商洽，業由該艦賠款二千餘元了事。（中央）

隴海路
勘測寶天線

西安十六日電　隴海路局西段工程局，刻派工程司陳士贈等，勘測由寶雞至天水路綫，將來隴海路除展至成都外，並展修至天水。（中央）

齊齊哈爾
日領館昇格

齊齊哈爾十六日電　日駐齊齊哈爾領事館，定於十一月一日昇格總領事館，總領事由現任田中領事續任。（同盟）

日對華北之陰謀
實行恐怖俾便藉口增兵

外論社特訊：冀東傀儡政府首要殷汝耕，曾偕其日本顧問至津，訪問天津日軍司令田代。殷逆向田代感謝日軍於鎮壓冀東保安隊騷動時之援助。殷逆與田代對於冀東現狀曾交換意見，談判之結果，則祕而不宣。

天津之日本屯駐軍已達五·〇〇〇人。日軍現正繼續補充。日本駐屯軍隨時在作戰準備中。入晚，崗哨大增，蓋散佈風聲謂中國人準備襲擊日軍，此事引起極大之不安。日軍轉運之主要根據地爲塘口，運至該處之軍隊及軍需甚夥。此種軍隊之作用何在，尚無人知。

綏東方面

據日方傳出消息，滿洲僞國非正常軍之侵入綏東，乃事所必至。十月一日以前，滿洲及內蒙邊境，已集中之日本非正常軍（人皆認其爲投靠日人之羣匪），由王英統率，人數計爲二千，乃進攻察北者；由僞國投逆李守信統率一隊，人數約八千至一萬，將由壩保及寶昌向察哈爾內地推進。熱河集中之滿洲僞國軍隊約二萬人，攜有坦克車及鐵甲車一百三十輛，尚未得到確定任務，人皆認其爲後備軍。

察北方面

日人在察哈爾之主要軍事根據地在包家（譯音）。據傳其總指揮爲李守信，而日本顧問則於其中活動。進攻綏東一事已由日人於十月間擬定，爲覓取進攻綏東之口實，將於邊境發生共產性質之騷擾，據傳現已着手進行。

天津方面

據天津傳出消息，綏安（譯音）現狀極爲不安，日人擬於該處建築飛機場並已動工，已有中國警察一隊開抵該處，謂係實習，駐紮於飛機場附近。因此日人遂停止工作。

天津消息靈通之政界傳出消息，謂不久將來綏遠及整個華北將爲日人所侵佔。現正調遣大批日軍及軍需以供此役之用。

天津劍橋路某號乃一日本偵探機關，大半係由滿洲白俄所組成，由哥奴比夫所領導。前任該偵探機關長官之顧特曼已由日本憲兵部召回哈爾濱。每日下午二時，哥奴比夫至日本憲兵隊報告一切，並由該處領取指示。不久以前，曾由哈爾濱遣派偵探恐怖團至天津，其主腦爲白俄司特班諾夫。彼輩住宅租於英租界。該團現由哈爾濱派來之白俄法西斯蒂包司哥及葉哥洛夫等恐怖人員加以補充。此二人乃哈爾濱慶犯暗殺案包羅托夫之老同事。彼輩現皆供職日本憲兵隊特務股，並執行各種委託，如搗亂，暗殺等事是也。此類事件可予日人謂無政府狀態而加增軍隊及勢力。此輩皆與韓人及日人共同工作。華北將有對付個人之恐怖行動出現，使日人有根據指出不安狀態，而鞏固其在華北之地位，司特班洛夫與上海之白俄華浪寧（法西斯蒂）勾結，並經常告以一切。白俄法西斯蒂團體設辦照路，乃日本憲兵隊之密探機關。日人間或至該團體，如駐滬日本憲兵隊長塚本亦有時至該處。天津與上海之聯絡甚密。

天津日租界現在非常警備狀態中。海河常在警戒及日人統制之下。天津「佛列蘭」公共汽車公司曾接日人訂購裝貨車八百輛。日本租界及日本駐軍之紮於舊俄兵工廠者，彼此以軍用電話相聯絡，且已設立特別軍用汽車交通。

北平方面

北平來訊，日人方面力言北平市外之夏宮及其附近有綁匪出現，對日軍頗爲危險，現由日本偵探佈哨。日軍有佔據該區域之趨向。天津散佈風聲，謂日本駐屯軍一部已開往北平之夏宮，謂該區已被日人侵佔，然此消息尚未證實。

日蘇邦交調整難
日志在烏蘇里河要塞
蘇主組紛爭調解委會

東京十六日電　自北樺太石油問題告一段落後，一般觀測，均以爲日蘇邦交有趁此時期趨於友好之望，但事實殊不如此。因變方外交之主要關鍵，係在滿蘇邊境劃定問題，日方迄今仍堅持組織國境劃定委員會，主張企圖藉以攫奪黑龍江與烏蘇里河卡涉水道間之蘇聯遠東軍事要塞。蘇聯方面則力主組織邊境紛爭調解委員會，意見相距尚遠。（華聯）

哈爾濱十六日電　莫斯科訊，蘇聯政府，爲發展遠東區域產業起見，特於最近小選大批優秀勞動者，並釋放獄中之反動份子編入勞動營，使其從事於下各建設工程。（一）以六萬名建設沿海州軍事設備及烏蘇里鐵道複線工程。（二）以四萬名赴亞斯哥里特拉從事漁業及開採金鑛工作。（三）以婦女一萬二千名，在面臨日本海之有名漁業斯埃特羅伊拉島，從事碼頭工業。（四）派遣十二萬人勞動者，建築由拉卡埃夫至卡爾伊姆間之建道。（五）派遣五千名，在特羅巴羅夫斯克，採掘金鑛，開採木材。

日夕風艦
昨駛黃石港

漢口十六日電　日駐漢軍艦夕風號，十五日由漢開往黃石港後，復忽忽於十六日下午二時卅分由該地折回，仍停泊於日租界海軍碼頭。查該艦停泊黃石港僅半日之譜，如此忽忽，原因不明。（中央）

日大連汽船
蒙古丸沈沒

【馬尼剌十六日電】大連汽船蒙古丸（七一四四噸）由崇谷滿載鐵鑛開往門司，昨夜行至盧莊西岸比德拉沖約十英里之地點沉沒。船員五十四名，被意船康哥爾齊亞輪救助，開往基隆。該船爲大連汽船公司所有，貨船中之最大者，損害甚大。尤以運至八幡起岸之鐵鑛爲最鉅云。（同盟）

日貴院制度
調査會官制

東京十六日電　貴族院制度調査會官制，業於十六日閣議決定，其要綱如下：

一、貴族院制度調査會，隸屬內閣總理大臣監督，應其諮詢，調査審議關於貴族院之機構事項。

一、貴族院制度調査會之組織，爲會長一人，委員二十七人，因調査審議特別事項，必要時置臨時委員。

一、會長以內閣總理大臣充任，委員及政府委員，由內閣總理大臣奏請，擇有學識經驗者並貴族院議員，關係各省高等官，由內閣任命。

一、會長總理會務，會長有事故時，由總理大臣指定委員，代理其職務。

一、貴族院制度調査會置幹事，經內閣總理大臣之奏請，擇關係各廳高等官，由內閣任命，幹事俟會長之指導，整理庶務。

一、貴族院制度調査會置書記，由內閣在關係各省制任官內任命，書記受會長及幹事之指揮，處理庶務。（同盟）

加拿大組織
遠東考察團

加拿大爲發展商業起見，特組織遠東考察團，將於明年一月十九日自溫古華出發。該團爲加拿大商會所主辦，由該國貿易部及加拿大工廠聯合會協助，該團預計經歷火奴魯魯，上海，南京，香港，廣州，西貢，新加坡，曼谷，橫濱，大阪，東京，北平等地。行期兩個月十八天。

建日德會館

東京十六日電　文部省，日德協會，日德文化協會爲記念已故曾任駐日德大使索爾夫氏生前之功績，決正建設日德會館。開設日德文化交換事業之事務所，圖書館及俱樂部等，共經費二十萬元。現由文化協會會長高楠順次郎等進行準備。（同盟）

蘇北新運河
測量工作蕆事

【清江浦電】江蘇省政府爲繁榮蘇北起見，計劃開闢蘇北新運河，起自漣水縣陳家港終點至南通角錢鎮。俾蘇北棉業及淮南北鹽業得以改善，免利棄於地，爲統盤策劃起見，特組織蘇北墾殖設計委員會，主持一切。現悉關於測量繪圖工作，該會係分導水準綫與地形清册兩部份進行，測量導水，歷時半載，始告完竣，至地形清册，本月初已測量計算蕆事。墾區測量隊返省後，刻正從事整理圖表工作，約計本年底可整理完畢。屆時蘇建廳將根據該項圖表，擬訂詳細計劃，積極進行，至新運河之施工日期，最遲明年春間可實現。

晉更調縣長

太原十六日電　晉當局積極整頓縣政，十六日會議更調四十一縣長，撤職者十一名，對調者四名，調省訓練卅名。（中央）

魯河報安瀾

濟南十六日電　河務局定廿三日分向省府黃河水利會呈報安瀾。并將搶護出力之沿河各縣縣長，及防汛員等，送冊呈送省府，請予核獎。孔祥榕定十七日晨八時由青來濟，與當局商疏浚海口事，孔并主持三省黃河慶祝大會。

青島十六日話　孔祥榕日前來青養痾，現健康已復，十六日晚十時赴濟，主持籌備三省黃河安瀾慶祝大會事宜。

贛劃水利區

南昌十六日電　水利局爲完成各項水利工程，劃全省爲八區，分區設立工程處，各工程處主任現已全部發表。日內即將分別出發，着手工作。本年度工程，經規定爲疏濬河流，修堤築壩，開濬開塘鑿井等項。（中央）

時人行蹤

范熙績　漢口十六日電　鄂省府委員兼遙堤善後會委員長范熙績，赴京向孔部長報告堵口工程情形，並對經費有所請示。十五日事畢飛返漢，向楊永泰有所報告。聞范氏即定十七日由漢乘汽車轉沙港主持遂現工程，以使十一月二十日合龍。至工款一層，除材料外，約需九十四萬元云。（中央）

戴恩基　香港十六日電　中航公司經理戴恩基，十六日下午二時半由滬乘機抵港。（中央）

張森　南昌十六日電　財部專員張森，在贛接洽徵收所得稅事，極爲順利。十六日晨赴安慶訪劉鎮華，然後返京覆命。（中央）

錢大鈞　南京十六日電　軍委會委員長侍從室第一處主任錢大鈞，十六日晨七時許由滬乘歐亞機飛抵京。

香翰屏　四路軍軍事考察團團員香翰屏，張枚新，黃質文，葉壽堯，譚朗星，張鏡澄，歐陽新及廣東綏靖公署駐京辦事處主任鄧剛諸氏。十六日乘昌興公司之日本皇后號輪離港北來。定於十八日午後一時許到滬，停泊於公和祥碼頭。香等一俟到滬之後，即將會同留滬之黃任寰，張達，黃延楨及赴蘇錫遊覽之繆培南，李振球，林時清諸氏，往謁蔣委員長及中樞各要人，然後轉往各地考察。（中央）

陳體誠　福州電　陳體誠定十六日晨飛滬轉京。（中央）

趙守鈺　蘭州十五日電　趙守鈺及專使行署人員，定十八日赴西寧，馬鶴天十五日飛京，請中央增加行署經費。

田炯錦　西安十六日電　甘教廳長田炯錦十五日由蘭抵陝，日內赴京。（中央）

蘭州電　田炯錦十五日晨飛陝轉京，留一月返蘭。（中央）

于觀成　濟南十六日電　國選指導員于觀成，十六日晚由濟返京。

中蘇互換郵包協定
立法院昨日通過

【南京十六日電】立法院於十六日上午舉行第七十六次院會討論案共兩件，一爲中蘇郵政互換包裹協定草案，當決議依照審查會議通過。查我國與蘇聯郵政直接互換包裹事務，自民國七年三月間因蘇聯發生政變停辦後，迭經我國郵政總局提議早日恢復，迄二十一年十二月間始准蘇聯郵政函復同意，并另擬互換包裹協定草案，迭請查核到局，經與迭次往返函商，已將該協定草案條文由雙方商洽大致妥協，惟關於准蘇聯郵政來函，主張該項協定應以兩國政府名義簽訂，並擬將簽訂地點，由兩國外交代表決定，當以我國與各國訂立各項郵政協定，向用郵政名義，蘇聯既堅持成見，祗得暫停進行，最近蘇聯駐華大使館派秘書來局聲稱，「蘇聯郵政對於前項協定須由兩國外交代表簽訂一點，可不堅持原議，並擬用雙方郵政名義，由蘇聯國駐華大使館一等秘書梅拉美德（G M·Melaned）代表蘇聯郵電人民委員會與中國郵政總局在南京簽訂，茲將蘇聯郵電人民委員會所發正式委託書，送請核閱」等語，至此蘇聯郵當對于我方主張既已同意，乃仍照原議簽訂經該局錄同該包裹協定草案原文（法文）及蘇聯郵電人民委員會委託書並各附國文譯文，簽請交通部鑒核經交部詳加審核，與國際郵政包裹協定之原則大致相同，均屬可行，惟事關國際協定故特檢同原件備文呈請行政院鑒核，轉送立法院審議，立法院乃發交外交委員會審查，該會開會審查，並請交通外交兩部代表列席說明，各委員認爲內容大致妥善，且吾國已與馬來雅訂立郵政包裹協定，事同一律，呈復院長交大會通過。」

南京十六日電　立法院十六日晨開第七十六次會，到委員趙懋華等六十九人，主席孫科，秘書長梁寒操，討論事項。（一）中蘇郵政互換包裹協定案，決議，照外交委員會審查結果通過。（二）國際禁販成年婦女公約案，決議，重付審查。

立法院審議中蘇郵政互換包裹協定時，樓桐孫報告審查經過，略謂該項協定與國際郵政包裹協定，精神大致相同，均係本互惠原則而訂立，內容大致妥善。且我國已與馬來亞訂立郵政包裹協定，事同一律，擬請照案通過，至運費一項，雖我付蘇者較多，實因蘇方運送包裹所需必要費用，較我爲多。其與其他國家所訂此項協定運費，亦係如此規定，對我未使獨異云。樓報告畢，均一致無異議。照案通過。[illegible]施行。嗣審議國際禁販成年婦女公約案，該院外交刑法兩委會審查結果，因該公約第十條第一項，規定締約國于簽字批准，或參加本公約時得聲明公約之接受，對殖民地保護地海外領土等，均不負本公約所定義務，而販賣婦女之事，正以上述各地爲最多。是本公約縱予批准，其效力亦屬有限。況[illegible]

北平憲兵教練所畢業典禮與來賓全體合影（許祖蔭攝）

國府命令

國府十六日令

△特派顧維鈞郭泰祺爲出席國際聯合會行政院代表此令。

△派謝盛堂爲四川省普通考試典試委員長，此令。

△派陳有豐黃雲鵬曾資森龍靈李培業楊雨樓羅容梓劉紹禹爲四川省普通考試典試委員此令。

△任命鄒洪爲廣東省保安處長此令。

亦定暫緩批准。羅運炎等以該公約在維護正義人道，我國原應批准，惟因顧及該公約第十條第一項特殊規定，確有詳加調查必要。主張在調查期間，

販女公約
辯論甚烈

【本報南京十六日電】立法院第七十六次院會時，討論「國際禁販成年婦女公約草案」時，該案經外交刑法兩委員會審查時，認爲似可暫緩批准」，

其理由 略謂該公約第十條第一項規定締約國．於簽字批准或參加本公約時，得聲明本公約之接受，對于殖民地保護地海外領土，屬于主權下之領土或委任或代管地，均不負本公約所定之義務，而販賣婦女之事，正以上述各地爲最多。是本公約縱予批准，其效力亦屬有限，況英法德義美日蘇聯暹羅土耳其諸國，現均未予批准，故我國對本公約亦宜暫緩批准，外交委員會委員樓桐孫周緯相繼報告上述意見後，并云本國刑法規定之販賣婦女罪，極爲嚴厲，犯者可判七年以上，有期徒刑至死刑，足以取締一切不法之人，而對於享受治外法權之外人，則無法管理。但或謂批准可表示國際合作，但該公約規定各項未能有眞正之合作，故外交部代表吳頌皋司長對此亦不堅持，而內政部代表亦不過對爭以批准後可對國防表示合作之誠意。但經第二次會議時，內政部代表，已不有堅持成見。惟內政部代表曾表示，可否一面批准，一面保留第十條之規定，可以隨時請求修改。惟依照國際公約例似無單獨保留之可能云云。將該案正重付審查趙懋華等主張應予立即批准，以期改善婦女待遇。吳尙鷹等主張維持兩會審查結果。各委員先後發言，共達念餘次之多，爭執異常激烈。後經主席宣付表決，以羅案獲多數通過，結果該案仍付外交刑法兩委會審查。

羅運炎 對此表示反對，主張批准，至少亦應重付審查。認爲暫緩批准，對外不大好看，羅委之理由，以爲第十條所規定之殖民地等，均有立法權，故可遲予贊同批准，如印度是，英國批准後，印度繼續批准亦無不可，此不過手續問題耳。大國未批准，我國不必一定追隨人後，是則是，否則否不應以他國爲轉移我國以三民主義立國，對於禁止販賣成年婦女提倡之不暇，何可如此冷淡。如因不明公約內容究竟，則可電顧大使問明再行決定，故主張重付審查。

周緯 起立，解釋暫緩批准，并非不批准，本來是等外交部要多一點材料時再討論，至于我國禁止販賣婦女，刑法上已有極嚴之規定。

陳長蘅 發言，亦主張重付審查，因前此暫緩批准各案，且原則是對的，惟規定不密，可設法糾正，且我批准後，外國人在我境內有不良行爲，我亦可引公約以制裁之。至此，院中唯一之女委員。

趙懋華 至此發言，不論有無努力，對此禁止不人道之行爲應予提倡，故主張准予通過

周緯 再起立解釋，中國人販賣婦女，已有規定，故與外國人販賣婦女，公約無關。始有關係，但無法執行，批准亦無益。且如販賣鴉片，軍火等公約，我國皆曾參加，但外人在租界租借地販賣，我國對之毫無辦法。因人家不批准，不發生效力，無法合作也。

朱和中 發言主張應正義，批准公約，今天通過實無疑義。且公約中之九國公約，有何效力，不過表示正義耳。且追隨多數，亦盲目擧動，我人應有我人之主張，內容不完備，將來可加修改。

趙懋華 亦謂外國人販賣中國婦女至外國演戲或爲娼，質因禁止條文不完密可設法修改。此後各委員發言者極多，至此乃付表決，主張通過者二十七人少數否決。繼以重付審查付表決三十五票過半數（出席者六十九人）而通過焉。

會勘滇緬界務
兩委員離京赴滇

南京十六日電　中英會勘滇緬南段界務委員會，我國委員梁宇臯，張祖蔭，以邊地瘴氣節季已過，現已離京赴滇緬邊地，會同中立委員及英方委員繼續進行勘察工作。至中立委員伊斯蘭，英國委員柯甯思，聞亦在赴緬邊途中。

財部公布
印製輔幣券規則

南京十六日電　財部制定省銀或地方銀行印製輔幣券規則六條，公布施行。其要點：爲（一）省銀行或地方銀行印製輔幣券者，應詳敍理由開具，一．輔幣券式樣，二，輔幣券種類及數目，三，定製日期及製成日期。呈請財政部核准，方得定製。（二）印製輔幣券，應由財部代印。（中央）

存欵利息所得稅
定明年元旦開徵
財政部批復滬銀行公會

京訊：財政部昨批示上海銀行業公會云：查存款利息之所得稅開征日期，業經通令施行。其徵收辦法，於暫行條例及施行細則，均經詳密規定。至資金逃避一節，查所得稅條例公布以後，各界人士，均認爲係一種良好稅制，足徵愛國之心，人所同具。況稅率規定至輕，何至因規避些微稅款，而遂反其愛國之本意？且世界各國近年或施行貨幣貶值，或膨脹通貨數量，其貨幣價值，朝夕不同，即財產價格，難有確定標準。以人在中國，而將其財產存於國外之銀行，對於其營業情形，及盈虧實況，未能洞悉，非至愚之人，計不出此，以往國人所受創痛，懍及，又何至因避免少數稅款，甘冒危險，自貽伊戚？即或果有少數不肖之徒，希圖漏稅，逃避資金，政府自當執法以繩，不稍寬假。原呈所稱，殊屬過慮。惟據稱事屬創擧手續繁瑣，時間迫促，萬難準備等語，尚屬實情。茲爲特示體恤，姑准暫將此項存款利息之所得稅，開徵日期，展至民國二十六年一月一日實施。至公債利息之所得稅，仍應遵照原定日期，於十月一日開始徵收。除由部呈請行政院轉呈國民政府鑒核備案外，仰即轉行各同業照辦理，並飭轉電各該分支行一體遵照，是爲至要。

中華民國交通部郵政總局　蘇維埃共和國郵電人民委員會
互換包裹協定

中華民國交通部郵政總局及蘇維埃共和國郵電人民委員會（以下均簡稱郵政）簽訂協定如左。

第一條（一）中華民國及蘇維埃共和國間包裹（普通及保價）之互換事務，依本協定辦理。

（二）所有包裹，可直由陸路互換，或交由行駛蘇聯及中國口岸間之輪船，由海路互換。

（三）包裹亦可由第三國居間互換。

（四）運寄包裹採用之郵路，以及包裹互換局所，由兩締約國郵政商定之。

第二條　締約國間之此一郵政，對於彼一郵政發寄之包裹應保證其在該國境內，得由陸路或海路自由轉運，即蘇維埃共和國允將中國包裹，發自或寄往與蘇聯訂有互換包裹協定之國家者，在蘇聯境內，自由轉運，中華民國允將蘇聯包裹發自或寄往與中國辦理互換包裹事務之國家者在中國境內自由轉運。

第三條　每締約國郵政對於內裝某項物品之包裹在該國境內進口或轉遞，有加以限制或禁止之權，所有該項物品，應繕備清單，於適當期間，通知對方締約國郵政。

第四條（一）兩締約國郵政間互換包裹之重量，每件不得逾五公斤，保價額數不得逾一千佛郎。

（二）彼此互換包裹之尺寸，長寬厚任何方面，不得超過一公尺五公寸。惟長度及最大之橫週，按長度以外之方面量度，合併計算，不得超過三公尺。

（三）包裹保價限額，不得超過其實值之數，並應以原寄國幣制註明，再由原寄局或寄件人按照實際之折合率，折成金幣佛郎。

（四）本條第一第二兩節規定之重量尺寸以及保價限額，經兩締約國郵政同意得更改之。

（五）包裹之交寄或投遞手續，以及包裹裝有禁止進口或限制進口物件之最後處置辦法，適用各該締約國法令，但以與本協定無抵觸者爲限。

（六）兩締約國郵政，不得互換之包裹如左：

甲．超過本條第二節規定尺寸者。

乙．封裝不固者。

丙．緊急或快遞者。

丁．除轉口包裹外之代收貨價者。

戊．除轉口包裹外預向寄件人徵收應納關稅者。

第五條　依第二條之規定，每締約國郵政，祇得轉遞合於前條規定之包裹，即第三國與本締約國郵政互換之包裹亦不得例外。

第六條　兩締約國郵政，遇有特殊情形，得將寄出或發來之包裹，一部或全部暫停互換。

採用前項辦法之郵政，應從速通知對方郵政，遇緊急時應即以電報通知。

每締約國郵政，按其運輸及火車或郵船裝載情形，得將對方郵政所發之轉口包裹數目，加以限制。

第七條（一）所有互換之包裹，應由寄件人於交寄時，付清郵費。

（二）中華民國與蘇維埃共和國由陸路直接互換之包裹其陸路運費如左：

	應付中國郵政	應付蘇聯郵政
重至五公斤之包裹由蘇聯寄至中國或由中國寄至蘇聯僅由亞洲或歐洲蘇聯一部運遞者	一佛郎七十五生丁	二佛郎
重至五公斤之包裹由蘇聯寄至中國或由中國寄至蘇聯由亞洲及歐洲蘇聯兩部運遞者	一佛郎七十五生丁	四佛郎

（三）經由陸路運寄之轉口包裹，其陸路運費如左：

甲，凡重至五公斤之包裹，在蘇維埃共和國經由亞洲或歐洲蘇聯一部運遞者爲四佛郎，其由亞洲及歐洲蘇聯兩部運遞者爲八佛郎。

乙，在中華民國者：凡重至五公斤之包裹其運費爲一佛郎二十五生丁。

（四）所有兩國間取道海參威海路運寄重至五公斤之包裹，每件應收取資費五十生丁。

（五）兩締約國郵政間互換之保價包裹，其保價資費每三百佛郎，不得逾五十生丁，且應於該項資費內分給投遞國郵政五生丁。

（六）締約國郵政，對於經轉之保價包裹，得收取一項保價資費，陸路轉運，每保三百佛郎爲五生丁，海路轉運爲十生丁。

（七）原寄國郵政，得向保價包裹之寄件人，另收一項發寄資費，每包不得逾五十生丁，但經兩締約國郵政同意得變更之。

第八條　寄包人應於包裹發遞單背面註明倘遇包裹不能投遞時，應如何處置辦法，但以下列各款爲限：

甲，請將包裹即行退還原寄國。

乙，請將包裹改寄他處投交原收件人。

丙，請將包裹投交另一收件人。

丁，請將包裹作爲拋棄辦理。

第九條　兩締約國郵政，不准寄件人在發遞單之附單內，書寫任何通信語句。

第十條　在兩締約國郵政直接之關聯中，無論因何緣由，所有不能投遞或不能改寄之包裹，寄件人於交寄時，未經請求即行退還者（見本協定第八條）應自收到日起算，存留投遞國兩個月，屆期即退還原寄國，無須預發無法投遞通知書，包裹退回時，應向寄件人收取包資費，必要時並收保管費改寄費及海關手續費。

第十一條　兩締約國郵政應擔任轉請各該國海關及其他管轄機關，將退回原寄國或改寄第三國，或拋棄包裹應付之關稅及其他不屬於郵政之費用，一概予以註銷。凡包裹在各該國郵政保管期間，發生遺失或損壞或內容被人抽竊情事，亦同樣辦理。

第十二條　在轉遞中之包裹，有損壞情形，非重行包封不能轉遞時，則居間郵政得向其遞交接收之郵政索取重封費用，但以五十生丁爲限。此項費用，在包裹投遞時，向收件人收取，在包裹退回原寄國時，由寄件人担任，本條規定對於兩締約國直接互換之包裹亦適用之。

第十三條（一）直接互換或經轉之包裹及其相關之文件，應由每締約國郵政指定之互換局，按照散寄辦法寄交。

（二）前項包裹及其相關文件寄交辦法，經兩締約國郵政同意，得變更之。

第十四條　每件包裹應附包裹發遞單一張，及報稅清單若干張（其數由兩締約國郵政商定）用法文填寫，並得由轉遞郵政留存一份。

第十五條　凡直接互換或經轉之包裹，內裝禁止進口或禁止轉遞物品者——除爲國內規章及現行有效國際郵政互換包裹協定所規定禁寄者外——如於相關報稅清單據實註明，則兩締約國郵政應担任將是項包裹退回原寄局。

第十六條（一）包裹於轉遞時，發生遺失，或內裝物品全部或一部損壞或抽竊情事，非因寄件人過失或自不經心，或包裹內裝物品之性質所致者，寄件人得按遺失損壞或抽竊實值之數，請求賠償。普通包裹賠償限額以現行有效國際包裹協定規定之數目爲標準，保價包裹之賠款，則不得超過所保之數。

（二）賠償款項，由原寄國以該國幣制，按本協定第四條第三節規定之折合率付給。

（三）由此郵政代彼郵政付給賠款時，則彼郵政應將所代墊付之賠款，至遲自通知付款之日起，兩個月內償還。

（四）包裹如因人力難施情事，以致遺失損壞或抽竊者，兩締約國郵政概不担負責成。

第十七條（一）直接互換或轉遞之包裹帳目，應由兩締約國郵政依照現行有效國際互換包裹協定之規定，按日造具，前項賬目及其相關之文件，如屬可能，應於該相關月賬之下月，或至遲六星期內，寄送對方郵政查核。該項賬目，應自收到之日起，次一月內退還。

（二）月賬之總數，經兩締約國郵政核簽後，由收款郵政，併入每季總賬內計算，所有應付之欠款，應自收到賬目之日起，一個月內照付，逾期未付者，應自逾期之日起，加付百分之五元年息。但該項欠款，仍應自上述規定之期限起，兩個月內付清。

（三）前項賬目內，所開應付之款，應經由設在收款郵政京城內之銀行，以收款郵政之幣制，或經雙方同意，以他國幣制付給。

（四）所有付款時發生之偶然費用，由欠款郵政担負。

第十八條　本協定內所指之佛郎，即係按照現行有效國際郵政公約所規定之金佛郎。

第十九條　中華民國及蘇維埃共和國互換之包裹，以及經由該兩國轉遞之包裹，其辦理手續，除本協定另有規定，及與本協定抵觸者不計外，應以現行有效國際互換包裹協定及其最後議定書與施行細則所載之規定爲根據，至於包裹如按照本協定第一條第三節之規定運寄時，此項規定亦適用之。

第二十條　本協定應以法文編纂兩份。

第二十一條　本協定施行日期由兩郵政商定之。

第二十二條　本協定之有效期限爲一年，但於期限未滿前三個月，未經兩締約國之一郵政，向對方表示取消本協定時，其有效期限即自動延長，本協定在延長時間，兩締約國得臨時因需要加以修改或廢止，惟須於三個月前通知對方。

第五屆留英考試
庚款會將續辦

京訊　管理中英庚款董事會辦理留英考試，已歷四屆，陸續派遣公費生七十九人，赴英留學。其第一批九人，係於二十二年秋間出國，今夏期滿，除一二人仍在繼續研究或赴歐美考察外，其餘均已獲得學位返國。該會決續辦第五屆考試，定額廿九名，並經將各學門名額分配如下：（一）天文二名，（一名側重算學天文，一名側重物理天文，）（二）物理一名，（側重理論物理），（三）化學一名，（側重物理化學），（四）地理二名（側重自然地理並製圖），（五）農業化學一名，（側重土壤肥料），（六）植物病理一名，（七）畜牧二名，（八）獸醫二名，（九）水產二名，（側重海洋漁業），（十）機械工程一名，（十一）水利工程一名，（十二）航空工程一名，（十三）紡織二名，（十四）衛生工程一名，（十五）理論醫學二名，（一名側重病理學，一名側重藥物學），（十六）普通語言學一名，（十七）社會人種學一名，（十八）財政一名（側重稅制），（十九）鐵路管理一名，（二十）統計一名，（二十一）社會立法一名。所有考試日期報名手續及各學門應考專門科目此項，正在詳細擬訂大約年底初當可公布。

章嘉謁府林

十六日南京電　章嘉呼圖克圖十六日晨十時，由吳忠信陪同赴國府覲謁林主席致敬，當經魏懷唐豸引見，聞主席對邊情極爲關懷，垂詢頗詳，並對章深致慰勉，歷半小時辭出，又楊虎城十六日晨亦覲見林主席致敬。（中央社）

十六日南京電　章嘉於覲見林主席後，主席賜一品席以示慰勞，于右任，俞飛鵬十六日往訪，談約半小時辭出，下午章率隨從赴各機關答拜，五時赴司法院，出席居正歡宴，七時有何應欽唐生智朱培德程潛假勵志社歡宴，八時有行政院各部會署長官在外交部大樓聯合歡宴，章先後前往參與盛會至九時餘盡歡而散（中央社）

政院公布
專署組織條例

南京十六日電　行政督察專員公署組織暫行條例，業經行政院修正竣事，頃已通令遵行，又行政院審查行政督察專員人選暫行辦法，及行政督察專員資格審查委員會，均經行政院制定。十六日一并公布通飭施行。（中央）

國民經建總會
籌開手工業會議

南京十六日電　國民經濟建設運動總會，爲明瞭我國各地手工業情形，以便提倡及改進。特籌備於明年春間擧行全國手工業會議，十六日午該會並開首次籌備會，商討展覽品之徵集辦法等事宜。聞商討結果，或將依照實部徵品規則徵集各項展覽品，惟具體辦法，猶未決定，尚待十七日續商。

陳效懷醫師

▲負責根治淋濁梅毒下疳及其併發症

採用現代最新療法及特效專藥，參以多年臨診經驗，運用精嫻手術與靈巧器械爲病者迅速痛苦除誇大宣言，不尚解不以廣號召。治病成積，久居滬上者類能道之。茲爲顯示治病有確實把握起見，特訂下列收費辦法：

（一）有殷實保證者，可於病愈後經過相當證明完全痊愈始收之

（二）無保證者由本診所出具憑據，訂期治愈，逾期病仍不愈者，所交過之醫藥費，憑該據如數發還，從此病者可安心就醫，不致無所適從，動輒有虛擲時間與金錢之虞矣

診所：南京路二三八號（抛球場東首）

時間：每日上午九時至十二時　下午二時至六時　星期日下午停診

上海郵政管理局封發郵件時刻表

上海各支局皆可寄交掛號快遞航空郵件及辦理匯兌儲金等事務

寄往何處所	舟車名目	日期	平常信件封發時刻
長江各埠	火車輪船	每日	十一點及廿一點
北洋各埠（除左列各埠）	火車	每日	六點半及廿三點半
威海衛烟台　青島及大連　南洋各埠	順天丸	十七日	十點三十
	奉天丸	十七日	廿一點
鄞縣（甯波）	新甯紹或新江天	（每日除星期日）	十五點卅分
永嘉（溫州）（往永嘉信件如當日無船開駛則由滬杭路轉遞）	鴻興	十七日	十五點四十分
閩侯（福州）	四川	十七日	九點
汕頭香港廣東（香港廣東兩埠僅送註明該船之郵件）	太原	二十日	二十二點
廈門香港廣東　同上	海元	十七日	十一點
香港廣東（輕件）	司芬克司	十七日	七點十五
香港國外各埠　小呂宋澳洲及紐絲倫	司芬克司	十七日	七點十五
香港南洋羣島蘇彝士及歐洲	司芬克司	十七日	七點十五
日本坎拿大美洲及歐洲	日本皇后	十八日	廿一點
日本檀香山美洲及歐洲	龍田丸	十七日	七點十五
德國及亨堡轉（僅封保險郵件及註明該船之郵件）	普士丹	二十日	二十一點
日本高麗各埠	上海丸	十七日	廿一點
台灣	盛京丸	廿一日	廿一點
荷屬印度及歐洲各埠	之巴德	念一日	二十一點
蘇俄及歐洲航空郵件（經由西比利亞）	火車	每星期二五	廿一點
國外各埠：河內－馬賽線	法國航空公司	廿一日	二十二點
彭頓－阿姆斯特丹線	荷蘭航空公司	十七日	二十一點
香港－庇能－澳洲線	英國皇家航空公司	十七日	二十一點
新嘉坡－庇能－倫敦線	同上	十七日	二十一點
國內各埠：（鄭縣西京（西安））蘭州甯夏成都昆明等埠	歐亞航空公司	每星期二五	五點
（包頭）	同上	每星期二	五點
南京青島天津北平等埠	中國航空公司	每星期一三六	四點
東海（南京九江漢口沙市宜昌萬縣巴縣成都等埠）		每星期二四五日	五點卅分
	同上	每日	五點卅分
貴陽	同上	每日郵接發往巴縣	同上
西安	同上	每星期三	同上
（永嘉閩侯廈門汕頭廣州等埠）	同上	每星期二四六	五點
蒼梧（梧州）邕甯（南甯）龍州梅菉瓊山（瓊州）等埠	西南航空公司	同上	同上

包裹郵件須照上列時刻提前交寄

國內掛號郵件較平常郵件封發時刻提前三十分封袋　國外掛號郵件較平常郵件封發時刻提前三小時封袋

國內快遞郵件較平常郵件封發時刻移後十分鐘封袋

參加胡主席國葬典禮
中央大員即南下
孫科昨晚離京來滬
胡墓地正在布置中

（南京十六日中央社電）孫院長十六日晚赴滬，在廿五日前將到粵參加胡故主席國葬典禮。立委劉盥訓等一行十餘人，定十七日晨乘江順輪赴漢，循粵漢路轉粵參加。據孫院長離京前語記者：此行短期內即北返。本人南行期內，院務由葉副院長代行，院會仍照常召集。嗣說及英美法貨幣協定及中英借款事宜，謂英美法成立貨幣協定，目的在解除國際匯兌糾紛，穩定幣價，對我國有利無害。至中英借款事，尚不悉其詳。末記者叩以國民大會延期原因，孫謂實因選舉手續繁複，各地趕辦不及，大約延至明年春間，可望召開。在延期以後，一切選舉手續，仍依照國大代表選舉法及其施行細則，積極進行，并不因之停頓。

（本埠訊）中常會推派居正，王寵惠，孫科，許崇智，陳立夫等五中委，代表中央致祭。除王氏業於十四日由京返滬外，茲悉孫氏等亦於昨晚乘十一時夜特快車離京來滬。昨據王氏祕書湯執正語記者：王氏已定於本月二十日乘輪（按是日有亞洲皇后號南行）赴港轉粵，居院長等大約亦同時南下，預定俟參加胡故主席國葬典禮畢，月底即可北返云。

設通訊處

【南京十六日中央社電】胡故主席國葬期近，國府參軍處接到該項典禮辦事處電請，十六日特成立京通訊處，以便赴粵參加典禮人員諮詢，及領取半價乘舟車之證明憑證。

【本埠訊】胡主席國葬典禮辦事處擬就啓事一則，文曰：「胡主席國葬典禮，經國民政府公布於十月二十五日在粵舉行。凡赴粵參加典禮者，請注意下列各項：（一）本處爲利便參加典禮人員起見，經請南京參軍處及平津滬漢各市政府，就地設立通訊處，以便各代表諮詢。（二）本處經呈奉國府核准，轉飭交通鐵道兩部，於國葬期前後十天，給各代表往返舟車半價，但此項半價票，須由各機關團體備具正式公文向各地通訊處領取證明憑證，始得向各地鐵路局及國營招商局購買。（三）各方派來代表不限制名額，其川資旅費，概由原派機關團體發給，如係個人參加者，則由本人自備。（四）各方派來代表抵粵時，須先到本處招待組報名，以便分別發給參加典禮證章，及赴墓園車券。（五）屬於各級黨部代表，由廣東省市黨部派員招待。屬於軍學代表，由廣東政軍學各高級機關派員招待，屬於各市團體，由民廳派員招待。屬於海外華僑團體，由僑務局派員招待。屬於外賓由外交部及兩廣外交特派員招待。屬於胡主席親故，由本處招待組派員招待。（六）參加典禮人員，應規定一律穿禮服藍袍黑褂或制服。附本市已設立通訊處於市政府第一科內，各機關團體人員，如欲赴粵參加典禮者，可備具正式公文，逕向該科請領證明書後，再轉向路局或招商局購半價票赴粵。（中央社）

停止娛樂

【北平十六日中央社電】冀察政會，十六日訓令平津冀察當局，於二十五日胡主席國葬期，停止娛樂，並下半旗一日，以志哀悼。

【廣州十五日中央社電】胡故主席國葬辦事處，十五日派員赴龍眼。墓地佈置，及在市內盖搭牌樓，并製紀念章，分贈中央各院部會暨省市黨政軍長官。又編印「不匱室詩集」，分發參加葬典人員。現閩魯陝甯夏京市當局各機關團體代表均繼續抵粵，候參加國葬典禮。

匪在西北日就消滅
韋州殲共之前後
徐匪攻城時穆教民衆堅拒
戰蹟實地憑弔紀
（上）

【中央社訊】中央宣傳部准寧夏省黨部函送鹽豫兩縣剿匪宣傳指導員張榮綬「韋州視察報告書」，其中所述關於「韋州殲共之前後」敍述共匪徐東海部誘攻韋州時，韋州穆教民衆堅拒情形，至可注意。足證國內除喪心病狂之共匪漢奸外，無人不深切認識一切，均須以解除當前國難爲首要。川函錄之於下：以見共匪在西北之日就消滅，蓋勢有必然也。

赤匪毛彭等股自山西遭創退回陝北以後，因中央軍及渡河晉軍之壓迫，傾巢西犯，別闖出路。於是甘肅之孫慶，寧屬之鹽豫等地，遂爲匪衆必爭之區。在寧夏方面，因匪衆有渡河企圖，其侵擾力量，和作戰準備，比較格外强硬。加以鹽豫一帶，荒沙千里，地廣人稀，在防守上頗難殊於完密，因此遂被匪竄入其地。惟豫旺縣全在韋州之南，而在軍事上言，其地南控入匪要道，北屏金積靈武名區，水草豐美，人民富庶，其重要數倍於以上。故寧省當局以韋州爲防匪之最後據點，積以準備一切，候命會剿。其間韋州一役，使匪衆狼狽潰竄，死傷逾千，終則縮首斂跡，不敢北犯。此中頗含有重大之意義，記者親赴該地視察，就軍民各方實地探詢，所得情形較爲詳盡，特紀述於次；

吳韋途中匪探出沒靡常

由寧垣出發，經兩日而至吳忠堡，自此東南行，即漸入荒涼境地，往往百里不見人烟，故赴鹽豫者，在此須準備乾糧飲水，以備途中應用。尤其當炎熱天氣，水的準備，比較特爲重要。如事先不知準備，必致饑渴交迫，感受無限痛苦。所以在著天走這條路的人，多是夜間出動，白天休息。記者到吳後，準備一切，並有西瓜七八個，以備中途消暑解渴。七月二十八日早六時由吳動身，經二十餘里，即入荒涼地帶，過苦水溝，而東南行，又二十餘里，抵白土崗。是地居民約數十餘戶，並有店房二三處，因據土崗而得名。是地爲通石溝驛要道，全是運炭驢販日夜斷續不絕，閒每至九十月間，農事容閑，業此者尤多。自此以過，沙磧滿目，有時竟至沒脛。更經數里入石溝，由溝底東南行，約二十餘里，即抵石溝驛。是地高據溝之右緣，居民約五六十家，惟多屬靈武吳忠堡一帶客民在此開店經商者，此次匪訊緊急後，均返原里，故其地非常冷落，除駐軍而外，找不到幾個人民。去此東五六里，炭井在專。該地有團總黎維新，新舊土寨頗爲堅固，故附近居民避難者不少。由吳至此，共行八十里，宿破店中，屋中積土達數寸，狼藉不堪言狀。甫到驛中，即與駐軍長官接洽，請予派人護送，並探聽前訪消息，及途中情形，幸尚無意外動靜，遂回店炊餐。不意食半而忽來匪警消息，聞距此東南六十里外，發現匪騎百餘衆，惟匪之出沒無定地定時，故前途雖覺冒險，亦繼續行進，並因此日行程甚遠，於十二時即由驛出發，地勢漸行漸高。因前夜所得消息，匪騎在惠安堡西北之徐家井一帶，距此塔水地二十里路程，爲企圖避免遭遇計，遂於距北塔水二十餘里之地，分道直向南行，至一深溝，又十餘里而抵石灘子。據同行脚戶言：雖在太平時期，此地時有土匪打劫行人，不久以前，有十數商旅被土匪背綁，置之溝中，財物被搶一空。是地散置破堡，牆壁均係石壘，觀其遺蹟，在數年以前，尚有住戶，後因匪禍荼毒，生計無法，均遷移各方，故其地僅餘破灶殘壁，供引人睹之嘆息而已。繼續前行，不數里而抵之半坡，復十餘里而抵太陽山。是地居民不逾十戶，惟尚有種田人家，此爲由白土崗以過所未見之現象。翻山而行，十餘里而抵北唐方梁，僅有居民二三家。又西南行數里，即達草州平原。當將達平原之時，東溯土崗後忽有兩騎穿過，相距約二三里，似爲匪探，經護送騎兵上土崗瞭望，已轉過崗頭，不知去向。遙望韋城，隱隱在望！午後四時抵韋城，宿友人蘇某家，一切招待均甚優厚，深爲銘感。

視察戰跡盡屬斷垣殘壁

第二天早餐後，由蘇賀如先生及馬何二營長領導赴城外視察戰場遺跡，此時東南兩關房屋鋪店或焚或毀，蕩然無存，吾人觸目所及，盡屬斷垣殘壁，充滿淒慘景象。出南門稍折西行，入窪道中，斷壁以下，時現大片血跡，據蘇君言：該處傷亡匪徒甚衆，所見即係匪衆受創遺跡。行未幾又向南折，左首院落外壁各處屋壁內外全被赤匪標語所佔，幾無一塊乾淨土。時西屋間外置一破舊門板，血跡殷然猶存，據同行諸君言：係匪徒掩埋某僞師長之物，當圍城時期，城中軍民尚不知有擊斃僞師長情事，及匪衆潰退後，始由南關小溝中發現用門板掩埋之匪尸，上下左右均用門板，兩頭橫隔亦用小木板，杜塞，其尸體所着衣服，在赤匪中較爲講究，當時據大衆推測，必係匪中首領，惟究不知居何僞職。後由所遺文件檢査，方知係僞十五軍團七十三師師長陳錦繡也，由此前行，復向東北一小溝中，後至一骨骸狼籍成堆，遺破灰布數片，細帶一條，又一條作環形。據同行某君言：是地即葬僞師長陳錦繡處，所遺細帶，係陳頭部受傷後所裹。復前行傍山溝蜒徵向左轉，抵一供拜（回教名人死後就墓地建築祠堂供人崇拜紀念名曰供拜）圍牆丈餘，均作崩毀形。及遍觀其中各屋，亂塗荒謬標語，與前此參觀屋宇無異。而圍牆內外脚下，掘洞甚多，聞係匪徒藏避飛機之所。馬營長謂：匪衆對於我軍有三怕，第一最怕飛機轟炸，彼等一聞機聲，即紛紛藏入洞中，不敢露頭，第二匪衆十分之七盡係市成人之青年，體力不甚強壯，故甚怕我方大刀隊，據俘匪言：彼等（匪）聞我方大刀隊，面上盡都變色）第三匪衆均不善騎馬，最近雖勉強成立少數騎隊，均不敢騎兵一到，我們一面談話，一面就供拜門首用望遠鏡瞭望紅城水一帶地形，因相距僅十二三里，故一切均甚明晰，休息二十分鐘，遂向上河灣前進。

韋風景線爲一天然浴場

約十數分鐘，即達上河灣。是處係一河灣，綠柳成蔭，菜圃連阡接陌，果樹林立，李實纍纍如草珠，別具風味，而流水清澈，遊魚歷歷可數，凉沁脾腑，蘇君言：韋州人士於署天多來此乘凉。是地不僅爲韋人唯一避暑佳境，就記者觀察，直可稱爲韋州之唯一風景綫。達五里，距紅城水只十里左右，加之闊牆上，用望遠鏡觀望紅城水情形，較前益清晰，上寒上雲揚匪旗，赤匪歷歷可辨。聞同行諸君言：如遇晴明天氣，匪徒出入衆門及一切行動，均很清切。時已過午，遂沿大道而回。自此經下河灣及城東各水田，均用泉水灌漑。據談：上下河灣及城東各水田約百餘畝，悉賴是水灌漑，嘉益非淺。是地爲通紅城水及縣城大道，聞前此赤匪攻韋州城時，即此由窪道而下，及城上人發覺，已入南關去。此東南數步外，尚有鹹水河一道，雖深不及膝，因含鹹質甚多，最宜濯垢蕩污，故韋城人士每遇炎暑天氣多來是水洗浴。我等於歸途中見沿河上下有人三五成羣，即係浴澡之人。是日在各處視察時，探獲匪部文件紙，回城後經一一檢視，多係宣傳品及來往文件。總計赤匪宣傳方法，不外欺騙和挑撥兩點。據赤匪在各處所留標語及其謂漢民對教民如何壓迫，他方面又對漢民宣傳，教民如何對待漢民。如此兩方挑拔，積極挑拔回教民衆，離間。此外匪衆深知共產謬論已失民衆信仰，故對外宣傳，共產二字閉口不提，惟利用民衆抗日心理，高唱聯合抗日口號。但事實上如何方法，一切行動，均與功效。適相違背，故無論外張貼標語，有「扑滅×寇制抗×軍事」等，「及「赤匪否認個人所有權，遂反回教的「重個人所有權之教理，實是回教的唯一必須「人」，赤匪根本否認任何宗教存在的偉大精神」等語。絕赤匪，方能發揚穆教的「偉大精神」等語。對赤匪之欺騙宣傳，尚覺針砭得宜。是日傍晚，拜訪各軍事長官及當地耆紳，探詢韋城戰役前後情形，承蒙備細講述，甚爲詳盡。並由蘇君派人領導環繞城頭設備及四關形勢，次日訪友數處，兼從民間探詢戰役情形，與前所得無大出入。茲歸納記述如下：

大戰前夕民衆險中毒計

當赤匪大部侵入鹽豫縣時，本地風聲即甚緊張，一二有識之士，早已料到大禍不遠。惟地方負責人士，於過去固執思想，對此或不甚重視。及五月十二，赤匪徐海東部約三千餘人由鹽所屬之惠安堡東鄉焦家畔柳條非等地經韋州東外莊向西南竄擾，遂陷紅城水。次日徐匪一面派遣部衆圍攻韋城，一面派僞十五軍團政治部回民工作組主任歐陽武與僞回民師長馬青年到韋住上河灣蘇姓家，當派蘇某持徐匪書信及宣傳品入城（信中大意不外是反將抗×以救國之謬論）請派代表與伊會商組織獨立回民政府。並處張聲勢，揚言伊等有衆萬餘，藉以威駭民衆。韋城負責人聞此情形，殊爲惶懼，旁徨無主。當即召集大衆商酌應付辦法，最後議定，由蘇賀如先生起稿覆信，措辭不妥協，其中大意謂：蔣爲我國現代唯一領袖，若談救國，即應在我最高領袖之下，共赴國難，挽救危亡。今既曰救國，又曰反將，是阻中國人民共同一致之急切需要，實屬矛盾荒謬。名抗×，惟鹽豫一帶並無×人，而一兵半步，亦難深信。復次回教最重服從首領，雖三歲嬰兒，亦知馬主席命令，決不能派代表與爾等會商任何合作辦法。如猶以武力相逼，則本回教大無畏精神，誓與周旋等語。是信發出後，伊等又來草，住南關民人蘇健家，要求入城拜訪阿訇，對回民講演如不相信，可將隨身所帶槍枝子彈交城防局保管，俟出城後，再爲帶去。時城上一部份人意志動搖，有欲允意。經蘇賀明先生及深識之士陳述其中利害，持反對態度，並聲言如讓伊等進城，即發槍射擊，此議遂傾。至此歐陽等尤不肯罷，復派店東來城傳達伊等意見，謂以各事，既不蒙允，請以同教關係，送些禮物，示與和好。如城中猶不見允，對於教友無拒絕之理，如果拒絕，教教典中，那就是違犯了教規。故教民對此格守教規。歐陽等既持此說來講，大衆遂多有動搖之意，而城防負責人，殊感意志亦漸生動搖，謂匪若以大部來攻，虛與應付，何可敵，不如允送禮物，以和緩局勢，遂準備禮物，擬派人送往，藉以和緩局勢。如經蘇賀如陳述利害，謂匪若以大部來攻，無論送禮物與否，均難免攻城。若送禮物，不但於事無補，而且予匪以口實。況赤匪鬼計多端，安知不中其計？既謂所謂回教徒者，于省府有關聖道訓中，對所有權人之所有權，而推翻武等在處有共名，而在確實行其邪說，無存在之可能，故歐陽等雖空有回教徒之名義，實則違背教典。認頭爲回教徒，遂決議拒絕，而戰端自此開始矣。

臨時高考
昨行授證禮
戴傳賢鈕永建等授證
禮成後鞭炮齊鳴

【南京十六日中央社電】本年臨時高考授證典禮，十六日晨八時，在考試院大禮堂舉行，到中央代表丁惟汾，國府代表鄧家彥，及戴傳賢，鈕永建，陳樹人，趙不廉，陳其采，陳大齊，石瑛，馬洪煥，張默君，許崇灝，暨全體典試監試委員，全體及格人員，共約二百餘人，由戴傳賢主席。行禮如儀後，即由戴傳賢，鈕永建，陳大齊，舉行授證。各及格人員，每次三人，前往受證。授證完竣，由丁惟汾，鄧家彥，戴傳賢，鈕永建，陳大齊相繼訓話，多勗勉期望之意。末由及格人員代表陳以剛答詞，至十時卅分禮成，鳴鞭炮，並攝影。中央考試院在該院明志樓宴請該院部會長官，各典試監試委員，及全體及格人員。下午二時一二三屆高考同年復在明志樓招待本年臨時高考及格人員，以資聯歡。

隴南匪北竄
國軍追奔逐北頗奏奇功
甘省嚴懲失城縣長

【西安十六日專電】軍息：國軍在隴南剿匪已獲絕大勝利。殘匪失隴南根據地，紛紛北竄，我軍分途截擊追剿，連日追奔逐北，頗奏奇功，並俘獲匪兵數百，十四日由隴南解到俘匪百人，當送收容所感化。西北剿匪總部西北研究會，刻組織陝北考察團，暫定吳堡，綏德，米脂，榆林，葭縣，橫山，神木，府谷，清澗，瓦窰堡等處爲考察區域。考察事項爲剿匪善後工作，地方財政經濟，交通建設，教育風俗，人物山水，風景古蹟，氣候等項。該團即日出發。總部特令軍政機關通飭保護。總部以甘省臨譚漳縣渭源徽成等縣長失守城地，雖經懲辦，未免過輕。頃令甘省府詳細查明，嚴拿依法重辦，以重地方。

，佔去二十一聯保。匪區人民愁苦交迫，遭匪之蹂躪，爲數年未有之慘狀。

【蘭州十六日中央社電】（一）天水十三日電：十二日有匪一部約六七百，在榜羅鎮區北之陳家山，金家岔，構築工事，被我軍轟炸，斃匪甚多，尤以槍崗川之匪，死傷奇重。又匪一部十三日竄至櫻桃岔界石鋪道上，被我軍攻擊，死傷甚衆。（二）岷縣十三日電；我魯師游擊隊，九日在東扎溝擊潰僞卅一軍掩護隊，該匪係九十一師二七三團二營，均被俘獲，并獲步馬手槍數十枚，機槍一架。（三）隴西十四日電：我駐漳縣陶師王營據報，王家坡有匪百餘，鎗數十支，盤據搶劫。當經該營於十二日夜協同民團前往圍剿，十二日拂曉，悉數解決。除匪委僞獨立師長暨至清特務團長張結子，騎團長浦麻子等，原係本地土匪，在逃派隊追捕外，當場獲僞旅長劉燿堂，團長王鎮屏，營長王海晏，及連排長士兵八十八名，擊斃匪官兵約卅名，奪獲步槍廿枝，馬槍八枝，手提機槍兩枝，手槍駁壳槍數支，乘馬十六匹，及大刀梭標等甚多。

【鄭州十六日中央社電】頃據西安來客談：僞第五軍近已竄過鬻鑫舖，朱徐股匪殘部，完全集結會寧靜通渭間，毛匪一部由會寧向西章驛竄援，國軍現正跟蹤追擊。

冀新海設治局
即正式成立
正進行勘定界綫
當局謀運河安全

【保定十四日通信】河北省滄鹽兩縣濱海區域，因距縣窵遠，設治頗難，匪患時起，且甚岸線縱長達一百十餘里，而滄縣所屬之歧口地方，又爲捷地減河與興濟河入海海口，與鹽山沿海之十八鋪，均爲走私重要地方，非設治協助查緝不足以斷來源而重海防，故主席宋哲元特將該兩縣所屬之大部沿海地方，劃出二百三十八村，成立新海設治局，委前河北省第十區保安司令劉鳳池爲局長，業將組織條例設治計劃區域簡圖等提經省政府第六七六次委員會議，追等通過，劉因設治伊始，特簽請省府借領開辦費三千元，亦經照准，現正着手擬具各項章則，並勘定界線，日內即可正式成立，而捷地減河原有閘門八具，以調劑南運之水量，關係運河安全至鉅，閘門啓閉，非妥爲管理不可，故現省府特予制定捷地減河進水閘管理章程十二條，以省令公佈施行，茲分覓該新海設治局計劃，與進水閘管理章程如下；

設治局計劃

（一）設治理由及其名稱

（甲）設治理由，滄鹽兩縣濱海區域，地面遼闊，遂治頗難，且匪患時起，素稱難治，亟宜劃區設治，以清匪患，（乙）滄鹽兩縣海岸線，縱長一百一十餘里，爲海防重地，有設治就近協防之必要，（丙）滄屬岐口地方，爲捷地減河與濟經河入海海口，較大船舶，可以隨潮往來，與鹽山沿海十八鋪，均爲走私區，非設治協助査緝，不足以斷來源，（丁）滄鹽兩縣濱海區域，魚鹽之利甲於全省，滄屬之同居鎮及道口兩處，鹽之羊二莊尤爲產輸名區，在昔鹽產豐饒，自鹽產停辦，棄貨於地，已均廢爲荒掩之區，灘荒遼闊，穀草不生，人民貧苦，迥異往昔，不亟爲設治管理，難免奸民發生事端，基於以上種種理由，劃地設治實有必要，（二）設治局名稱：據前述應行設治各點，擬定設治局名稱數則，敬請採擇「慕義」「立忠」「富民」「敷仁」「明德」「興海」「興安」「永靜」。

（三）區域範圍　設治局址

區域範圍，在滄縣沿海區，爲該縣第五區，鹽山沿海區，亦爲該縣第五區，而鹽山第六區，介於此兩區之間，故劃區設治，須將滄縣第五區全部，鹽山第五區第六區之大部，一併劃入範圍之內方成局勢，此次劃界擬北自滄縣第五區之南隄村起，經呂郭莊，王吉莊，韓莊，子葛古堂，至李官村止，與滄縣劃分，劃出面積計三千一百七十四方里，又沿滄舊界進南自劉月莊起，經於常莊劉常莊鄭仁莊劉謀莊大灣汗頭張皮莊至蔡莊子止，與鹽山劃分，劃出面積計三千五百四十二方里，兩縣合計劃六千七百一十六方里，東西寬七十七里，南北長一百四十里，成爲一狹長形，東臨渤海，西界滄縣鄰鹽山及山東無棣，北界天津靜海，（四）設治局所在地，查該區域內可作設治局所在地者有二，一爲滄縣屬之韓村，一爲鹽山屬之呂家橋二村，五距四十里，按全區域計，呂家橋實爲偏北，韓村則稍偏西南，酌量形勢以韓村較爲適宜。

村莊人口糧租數目

（五）區域內村莊人口及糧租數目：（一）屬於滄縣者，（甲）村莊一百零六村，（乙）人口七萬零四百二十五名口，（丙）糧租，一萬二千三百七十六元零二厘，（當滄縣糧租未劃分前百分之十七略強），（二）屬於鹽山者，（甲）村莊一百三十二村，（乙）人口，八萬三千零一名口，（丙）糧租，七千六百五十三元二角三厘，（當鹽山糧租未劃分前百分之十五弱），（六）劃出區域內地方附捐及其他雜稅數目：（甲）屬於滄縣者，（一）地方附捐一三三四九三元，（二）契稅洋三·六〇〇元，（三）牲畜牙稅洋五〇〇元，（四）屠宰牙稅洋五五元，（五）秤鮮菓牙稅洋二五〇元，（六）斗行牙稅洋六七八〇元，（七）牲畜正稅洋八九〇元，（八）屠宰正稅洋一三八五元，（乙）屬於鹽山者，（一）地方附捐洋一一六五六元八八一厘，（二）稅契洋三八九四元。五〇〇元，（三）牲畜稅洋一八·五〇〇元，（四）屠宰稅洋一一·六〇〇元，（五）牲畜牙稅洋九五二元，（六）斗行牙稅洋一。七九〇元，（七）秤行牙稅洋七五六元，（八）屠宰附稅洋三七八元，

進水閘章程

第一條：捷地減河進水閘位於南運河捷地減河上口，計有寬二〇六七公尺，高二公尺之閘門八具，專司調劑南運河流量之用，所有本閘之管理，悉依本章程理之。

第二條：爲便於指揮及維持運河安全起見，由南運河河務局委派專員管理之。

第三條：此項閘門係爲阻止深不及二公尺（山閘底計）之水流入捷地減河，以維南運河水量，閘門啓閉，按照閘墩上游水尺爲標準。

第四條：凡水位漲至一二·〇〇公尺時，應逐漸將各孔閘門提起，閘門提高之尺寸，以使水位能保持在一一·〇〇以下爲標準之水位，在一二·〇〇公尺以下漸次消落，應將閘門逐漸向下關閉，俟水落至一一·五〇公尺以下時，即應將閘門全部關閉。

第五條：閘門提至一二·〇〇公尺時，水位仍增漲，應將全部閘門提至一二·三〇公尺之初步地位，（提閘高度以閘門底邊計）水位漲至一二·三〇公尺時，閘門應提至一二·八〇公尺時，應再提一三·三〇公尺之第三步地位。

第六條，閘門提至第三步地位後，俟水落至一二·三〇公尺時，即應將閘門關至第二步地位，如水落至一二·〇〇公尺時，閘門應關至第一步地位，倘仍下降則閘門應全部關閉，如水位因閉閘而復漲，即按前第四第五兩條辦理。

第七條，啓閉時應自中孔先啓，次及兩旁邊孔，閉閘時應從兩旁孔向中孔，次第關閉。

第八條，閘上水位在一二·〇〇公尺以下時，爲防止南運河水基漲基落，維持平久計，各孔閘門不必拘定同時啓閉，但須將啓閉閘門之尺寸位次時間詳細記載，以便稽考。

第九條，在運河水勢將達提閘放水時，應由該管人員通知當地縣政府，轉飭減河兩岸居民，注意流堤，並派員到閘會同監視開閘，以昭愼重，其開閘時日應呈報備案。

第十條，閘之各項工程機件便橋閘墩，均由該管人員將率閘夫負責保管，如有銹蝕損泊情形，應即呈報南運河河務局轉呈核辦。

第十一條，本章程如有未盡事宜，得由南運河河務局隨時呈請修正之。

第十二條，本章程自公布之日施行。

新任國際法庭法官
鄭天錫年底赴任
昨到滬訪王寵惠今日返京
我在國勞海事會議提案將通過

【本埠訊】新任我國籍海牙國際法庭法官鄭天錫博士，於昨晨七時許乘夜特快車由京抵滬，寓天潼路新亞酒店。十時許出外，赴馬斯南路拜訪前任我國籍國際法庭法官王寵惠博士晤談，午應友人甘焮先氏宴，下午四時，應本市市長吳鐵城氏茶會，定今日返京。據鄭氏女公子語記者：家父此次來滬，探視親友，料理私事。原擬俟明春出國赴任，現因海牙有電敦促，將提前於本年底成行云。

【日內瓦十五日中央社電】國勞海事會議中國勞方代表趙班斧所提關於廢除中國海員不平等待遇及包工制之提案，已於十五日下午由提案委員會通過。事前趙與澳大利，阿根廷，丹麥，及法國代表取得密切合作，故預料可在大會安穩通過。

將新闢商場
繁榮張垣市面

【本報張垣十三通信】張家口綰轂察北，人口稠密，商務繁茂，乃塞上著名要埠。惟是中外來賓蒞臨，缺少大規模招待處所，殊爲美中不足。建設廳前籌建察哈爾大飯店一處，早已厥成開幕，中外人士，稱便不已。茲該廳復爲繁榮市面計，擬在大飯店附近，設計開闢一新商場，需款或由省庫籌撥建築費，或勸商民自行籌資，建築廠肆，決於本年度內實現。

魯政訓所週年

濟南訊　魯行政人員訓練

蔡無忌昨日北返

【中央社香港十六日電】蔡無忌十六日由港輪乘返滬。

京市商會移交問題

【南京通信】市黨政機關，以京市商會新舊交替問題，遷延已久，迄未解決。昨晚七時特由市黨部書記長彭爾康，社會局第二科長鄭燊，交換意見，定今日由市黨部，市政府，令商解決辦法，並定期限令辦理移交。聞該項糾紛，於今日黨政雙方商定辦法，即可完全解決。

洛潼路將通車

洛陽訊　洛潼公路決添設八站，半月後，全路通車，洛河橋橋柱竣工，即築橋面，半年後全部完成。

鄂地政局將成立

漢口訊　鄂地政局下月一日成立，組織規程，已呈政院備案。屆時民廳土地科，即宜告裁撤。

川滇公路測竣

重慶訊　川滇公路勘測工作，業已完竣。隆永等縣刻已奉令征工，定本月內興修。川鄂川湘兩路工程，亦進展甚速。均可望於月底全線通車。

蘇黨特派員會

鎮江訊　蘇省黨部十四日開第卅次特派員會議，決議（一）陳委員果夫主蘇三年，德政昭著，決在本部後院建果夫圖書館，以資紀念。並推鈕長耀，凌紹祥，卞宗孟，三特派員爲籌備員，積極籌備，（二）通過各縣黨部公出人員川費規則，及其報銷辦法。

馮玉祥等組織
國民軍革命紀念會
總會設京分會設平濟等處
十月廿三日爲紀念日

【南京十六日中央社電】國民軍於民十三年十月念三日在平發動革命，作北伐之先驅，在革命過程中，此役功績，至爲偉大，允宜永久紀念。現由當日在事諸人發起組織國民軍革命紀念會，總會設京，業於十月一日成立。公推馮玉祥爲理事長，于右任，丁惟汾，張繼，李烈鈞，焦易堂，鹿鍾麟，何遂爲常務理事。居正，孫科，王用賓，李石曾，張之江，王法勤，石敬亭，張榮，王陸一，薛篤弼等爲理事。並決議設分會於北平，濟南，太原，西安，鄭州，蘭州等處。又規定每年十月廿三日（北平革命紀念日）爲紀念日。本月念三日擬假勵志社開第一次紀念會。又前國民軍二軍長胡景翼專祠在鄭落成，將同時籌備紀念。

蔡子民先生七秩大慶
創設孑民美育研究院啓事

本年欣逢蔡孑民先生七十大慶仰維先生提倡科學昌明文教導人類精神於大同茲爲推本先生學說思想起見爰有孑民美育研究之組織數月以來積極進行已略具端倪茲院之設紀念先生不過私人之景仰然在國家文化關係非鉅非規劃宏遠不足以垂永久是以同人集議基本工作先籌基金十萬元以餽儀移助基金利無悖先生之念顧先生冀普及學北大及遜次主持學政其先生教澤發名成業散際中外與夫海內同志景仰盛德及私淑先生者所在皆有此次謀設美育研究院以詩先生以成先生素志想爲當世宏達所樂襄其成者也

籌備委員會委員長孫科　副委員長吳鐵城　錢永銘

常務委員孔祥熙　王世杰　朱家驊　王曉籟　王雲五　何炳松　杜月笙　沈恩孚　李聖五　李大超　柳亞子　張壽鏞　黃伯樵　舒新城　潘公展　劉海粟

收款處上海南京北平中央銀行　中國銀行　交通銀行　四行儲蓄會　上海銀行　新華銀行　中國農工銀行　廣州中國銀行　交通銀行

魯政訓所週年

濟南訊　魯行政人員訓練所，十五日晨八時舉行週年紀念，同時舉行畢業典禮，各班學員除聯合舉行紀念外，並舉行各班畢業典禮，到千餘人，財政廳長王向榮主席，報告開會意義，民政廳長李樹春致訓詞，十時餘散會，舉行聚餐，并表演國劇助興。（中央社）

蘇省惡瘧蔓延　死亡率驟增

民政廳積極　統籌救濟辦法

令飭通署撥支防疫經費　中央衛生署發藥品

【本報鎮江十六日通信】蘇省江南北各縣，入秋以來，發生惡性瘧疾，蔓延甚劇，勢頗猖獗，記者以事關民族健康，與大地方衛生至巨，爰將調查所得，分錄如次。

蘇省江南北各縣，入秋以來，惡性瘧疾流行，蔓延區域甚劇，鎮江句容，金壇，丹陽，儀征，南通等縣，疫氛尤熾，死亡率驟增，蘇民廳爲加緊防治起見，特呈請省府迅咨中央衛生署，撥發防瘧藥品，該署准咨後，旋發給「金雞納丸」四十萬粒到省，當即轉發各縣應用，計省立醫院五萬粒，省會衛生事務所一萬五千粒，鎮江縣政府二萬五千粒，鎮江衛生實驗區五千粒，句容縣政府五萬粒，儀征金壇丹陽等縣各二萬五千粒，南通專署七萬五千粒。

民廳昨據丹陽縣黨部來電，請迅予設法救濟，原電略謂：「本邑一二三四各區，惡性瘧疾流行特甚，死亡踵接，病者無數，近且猖獗，病民束手待斃，電請迅賜救濟，以拯民命」等語。聞該廳接電後，刻正積極統籌救濟辦法。

民廳目前據南通衛生實驗區辦事處閻主任來省報告，通如一帶，惡瘧亦復猖獗。患斯症者，計有頭部與心部兩處，經過三五日繁殖後，即因血管爆裂而死，病勢之劇，儼如腦膜炎，該廳據報後，飭南通專署，轉飭各縣儘量於預備費項下，撥支防疫經費，以便治療。

【本報南通十五日通信】蘇省四區如皋縣境之馬塘．岔河．雙甸．等區，因今秋氣候失調，寒暖反常，該區人民患惡性瘧疾者，竟達數萬人之多，死亡率亦達五千以上，實屬駭人聽聞。省政當局據報後，即組江蘇第四區通如臨時防疫隊，於本月二日，攜帶大批藥品，分隊出發救治，一駐如境馬塘，一駐岔河，連日施行注射，或按病狀分發藥品備服，工作異常忙碌，經治愈者頗多，此疫流行迅速，近且蔓延至通境之三圩鎮．石港．唐閘等處。茲悉四區衛生辦事處閻主任聞訊，即率醫療隊分三組出發，並據該隊醫師語記者：通如兩縣患此病者，十九爲惡性瘧疾，此次其死亡之多，原因亦甚複雜，中醫誤認爲傷寒，赤痢，腦膜炎等病者，有之，其貽誤於鄉愚之迷信聽天，職委諸天命不延醫診治者亦有之，而一般貧苦民衆因無錢延醫診治，罹此浩劫者，實居多數，殊屬遺憾焉。

皖一區專署　準備疏濬皖河

定期召集懷太潛三縣主管人會商

【太湖通信】專署以奉頒二十五年度施政標準規定，懷太潛三縣合疏皖河，惟皖河工程浩大，勘測疏濬，極爲困難，專署擬定期十月中旬，召集懷太潛三縣主管人員來太，會議辦法，並電請省府派員參加，指導進行，現建設廳派委員劉文來太商洽，專署昨（十日）代電懷寧殷縣長，迅派主管科長或技士，就近邀同省派劉委員前來，會商一切，并電潛山縣派員赴會云。

首都名勝攝影　比賽昨開幕

【南京十六日訊】首都名勝及新建設攝影比賽展覽會，昨日上午九時開幕。期爲三日，屬參加之作品，共百六十件。屬於本京風景者計湖山四十三，寺廟四，樓台十三，高塔五，屋舍二十四，公用事業七，其他四。展覽會場，設於夫子廟大成殿，闢室陳列。

蘇計劃攝製　政績影片

【鎮江通訊】蘇教廳以本屆省府成立至今，業已三年，所有三年來本省之水利建設及行政各項重要事項，足供將來他省來蘇考察人員借鏡之處甚多，擬即計劃攝成影片，名爲蘇省三年來之政績。惟此項影片着手攝製，聞須俟各廳處主要人員會商後始可決定日期云。

蘇北各縣　公路將完成

已成各線改磚石路　沿運河渠架設橋梁

【本埠淮陰十四日通信】江蘇省政府主席陳果夫氏，以蘇北各縣公路，崎嶇已極，陰雨汽車則不能行駛，交通不便，已達極點，現爲便利蘇北交通，與蘇南打成一片起見，決在二十五年度內完成蘇北公路。關於蘇北之清鎮公路，清沭路，清漣路，清海路，清宿路，各線一律均改造磚石路，沿運河渠架設橋樑，將來交通極稱便利云。

皖廢苛雜　五百五十一種　值二百五十萬元，

【蕪湖通信】皖省廢除苛雜，前經財政廳派員調查，縣地方附稅雜捐，有由各地方機關團體自動徵收者，有由各縣政府擅自核准者，有經各主管機關備案者，其中以田賦爲最嚴重（內有超出正稅兩倍以上者）自治公安教育建設次之，若完全廢除，則籌補不易，地方事業，勢必無形停頓，治安尤難維持，嗣經財廳詳加研究，擬定四項辦法，提交省府常會通過，凡人民擔負過重者應由各縣切實核減，或由財廳酌予裁減，令飭各縣遵辦，自依次推行以來，成效頗著，先後廢苛雜，計二百十一種之多，共有五百五十萬數千元，所有苛捐雜稅及整重附加，並經省指令監委會嚴加審核，業經裁廢無餘，第一次裁減各縣田賦附加十四種，共計二十八萬六千八百九十一元，第二次又將超過正稅之田賦附加及串票費分別減削，有特別情形者，至多不得超過正稅一倍半，但此爲過渡辦法，仍須逐漸減輕，共計實行減去九十四種，計九十萬九千四百九十七元，關於地方雜捐之裁減，第一次除一百六十七種，共計十九萬二千六百九十九元，第二次廢除八十七種，計四十三萬二千九百六十一元，至各縣裁減地方雜稅，第一次計四十三種，共九萬三千一百八十八元，第二次裁減六十一種，共計十四萬七千三百九十六元，二十五年度開始時，即將各公安局之警捐，改歸當地縣政府或營業稅代征，將不合法之苛雜一律廢除，共二十五種，計八萬餘元，蕪湖公安局所征之米捐，柴炭，紗廠，磚瓦，小輪等七項苛捐，亦已實行廢除云，

學生自治　採取保甲制度

潛山梅城小學

【安徽潛山通訊】本縣縣立梅城小學（自開學以來，經內部負責人力加改進，成績頗爲卓著，現該校爲貫輸學生社會知識及明瞭保甲制度起見）由該校學生自治指導委員會，指導學生採取保甲長制度，組織自治區，以全校編爲一區，四級劃爲四保，每級劃分爲若干甲，茲將其各保名頭，採錄於後。

自治會名稱爲梅城區公署，六年級爲忠孝保，五年級爲仁愛保，中年級爲信義保，低年級爲和平保，其區保長人選完全由學生自動推舉，一俟選定後（即實行保甲工作云。

定期開幕　平木齋閱書館

【北平航訊】西單舊刑部街私立木齋圖書館，經兩年來之籌備，內部一切佈置，均已次第就緒，定於本月十八日下午二時正式舉行開幕禮。昨日並柬請各界名流，屆時參加，以誌隆重。據該館館長胡千之，昨語記者：該館內部組織，於館長下分設總務，圖書，閱覽三組，各組分課職司所事，共設三個書籍閱覽室，一個雜誌報章閱覽室，各室光線極合度，設備亦盡求完美。圖書方面除新舊書籍二萬餘冊，已編目就緒，書庫共備房二十餘間外，雜誌現已訂有一百二十五種之多，日報亦有二十餘種。將來關於圖書雜誌之訂購，與館務之發展，當以適應社會實際需要爲目的云云。又該館董事長盧木齋氏，爲國內有數之算學家，特將歷年所著及搜羅所得關於算學圖書，另闢一專庫度藏，供是項專門學者研究之便利。此實爲該館之唯一特點。至該館經常費，則由盧氏在特設之「木齋教育基金」內，月撥六百元，以敷度用云。

導淮工程　今年底完竣

排水工作進行中

【本報清江浦十四日通信】導淮工程，自今夏收麥之後，因農忙停工，又因陰雨連綿，已成河線，均皆積水半槽，一時挖掘工作，無法進行，直至入秋之後，河槽積水，始漸跌落，導淮入海工程處乃決定十月一日復工，遂通電導淮區各縣徵集夫工。各縣奉電後，均於九月底將夫工征足到工，一日各工段皆開始繼續工作，惟因積水尚未退盡，挖掘工程，不能進行，乃先行組織龍溝隊，排除積水，工作以來，已將近半月。現據導淮入海工程處總工程師王元頲談：淮泗段江泰段高寶段漣水段積水，已於十一日排盡，惟淮安段尚有小部份積水，在三五日內，亦可排盡，工程處已令飭各工段，務於本月二十日前，一律將積水排盡，三十日開始恢復挖掘工作，今後雨水必較夏季稀少，工作進行，當不致再發生阻礙，全部工程，約在今年年底，即可完竣。又導淮入海工程處長許心武，於十日乘車晉省，出席陳主席主蘇三週年紀念大會，並報告導淮工程最近進行狀況，約在一星期內返淮。

蘇小學生定期　晉京獻劍祝壽

【靖江通信】蘇各省立小學生集資鑄劍獻壽，經教廳派定省實小及鎮實小，兩校推派代表不日晉京獻劍等情，已詳誌前報。記者以蔣壽轉瞬將屆，昨特晤教廳負責人，詢及晉京獻劍會否規定服裝及禮節，據稱須俟周廳長此次赴京返省以後，始可決定一切，代表晉京日期，當在本月二十日左右云。

平兩大學學生　赴宣化視察

【本報宣化十二日通信】平市清華燕京兩大學歷史系男女學生五十九人，乘國慶日休假機會，合組古物古蹟考察團，由燕大名教授顧頡剛及清大歷史系主任劉崇鋐，國文系教授聞一多等領導，於十一日晨，由張垣視察完畢，搭車來宣，當即赴北郊龍煙鐵礦考察，繼則返城赴各名勝處瀏覽，當日晚間搭車返平。

瓶山教育館　事業指委會

【瓶山通信】江蘇省立瓶山分館，於昨日上午十時，在新治北橋地方舉行十五次指導委員會，討論提案，結果，一，建築「新上海社」一社舍，定於十一月二十五日上午十時，召集發起人暨各徵求隊隊長舉行聚餐座談會，並聚餐事宜，由陸蓋準備。二，通過籌作展覽會辦法。三，通過瓶山地方改進會辦法。四，聯合民校畢業生，窒礙難行，姑從緩議。

皖派各區專員兼充　督辦水利專員

令飭查照定案嚴督實施　按照預定進度辦理完成

【安慶十四日通信】省政府以水利建設，關係國計民生，至爲重要，經定爲施政中心工作，積極進行，並於上年十二月間，令派各區行政督察專員，兼充督辦各該區水利專員，隨時督飭所屬各縣興辦水利各在案。茲値二十五年度各縣水利工程開始之際，仍派各專員兼充督辦各該區水利專員，並令飭查照定案，對於各縣應辦水利工程，嚴督實施，按照預定進度，切實辦理完成，勿任稍涉因循，致滋貽誤云。

松江

定期拓寬街道

【本報松江訊】拓寬西外長橋街一案，前經縣府第五十二次政務會議決定，即經縣府錄案令飭第一區沈浮雲區長先行轉飭沿街業戶知照，並經先後擬具章程圖表計劃預算，呈請財建兩廳核示在案。茲奉財廳建字第二七一六一號建廳建字第一一四一九號指令，開：「呈件均悉，查核所擬拓寬計劃，尚無不合，應准備案。」此令，件存。」等因，縣長奉令後，查長橋街街道狹隘，行人擁擠，拓寬工程，亟宜積極進行，故定于十二月十五日開始動工，所有沿街兩旁房屋須于十二月五日以前依章一律拆收，業已令飭第一區沈區長轉飭知照，並於昨日（十五日）起，連同拓寬章程及計劃佈告沿街業戶一體知悉，務各按照應收尺度依限拆收，以重交通。

舉辦救護訓練

【本報松江訊】中國紅十字會松江分會，呈總會核准舉辦救護訓練班，額定一百二十名，除會員六十名外，向外招收男四十名，女二十名，定本月二十日開學。訓練科目分必修科（包括戰時外科學，實地護病學，毒氣學等三科），選修科（簡易實驗診斷學，簡易藥劑學，擔架學等三科）由學員任擇一科，每學員須納訓練費四元，並穿着規定之制服，以示尚武精神，其教官由當地各名醫擔任，預定三個月畢業。

童軍檢露展期

【本報松江訊】江蘇全省童子軍第七次大檢閱大露營，本定今歲秋季集中鎮江省會舉行，現省理事會因籌備不及，決定延期至明春，經提交第四十七次理事會通過，前日錄案通飭各縣童軍理事會知照，本縣理事會奉令後，業已轉飭各童軍團一體知照。

嚴查宰販菜牛

【本報松江訊】江蘇省政府頃訓令各縣營業稅局云：查耕牛有關農田耕作，向係絕對禁止販宰，必須確係老廢不堪助耕者，始准作爲菜牛，迭經通令依照禁止販運宰殺耕牛暫行通則及施行細則，切實辦理在案，各檢查機關，對於販運出境者，固應嚴格檢查，對於本地宰殺者，亦應隨時監視，凡過未經檢查合格之菜牛，一概不准私運出境，或私自宰殺，如有牛行或宰坊，私自宰販以上耕牛情事，應即照章罰辦，並停止其營業，倘或該局長不遵規定，怠於檢查，以致發生私自宰販耕牛，一經查明，或被告發，定予從嚴懲處云。

崐山

山麓發現枯骨

【本報崐山訊】本邑城北馬鞍山，風景幽雅，十五日下午，有婦女數人，登山刈割茅柴，充作燃料，詎在西山麓文筆峯下叢草中，發現枯骨一大堆，灰色布襪一雙，形似僧人所穿，當即報告公安局，經局派員前往察看，將枯骨及布襪一併攜局嚴密偵查。

奉令試辦稅票

【本報崐山訊】蘇財廳爲剔除徵收田賦積弊起見，特擬具改革計劃，將各縣糧串，改爲類似印花制度，茲悉此項計劃，已決定在本縣先行試辦，名爲稅票，一俟推行成績良好，再由各縣參照辦理。

常熟

組地方協進會

【本報常熟訊】此間縣府與黨部頃與地方各界人士組織地方協進委員會，該會以互相合作，精誠團結，促進地方建設，維持地方治安爲宗旨，組織，以常務委員會爲代表機關，設常委七人，另設特委會一，爲委員會，下爲財務委員會，當委會下，分設總務，交通，糧食，材料，救護，通訊，消防，等七組，組以下，則設股長若干人，分掌各項事務，現已定二十日開二次籌備會議，並決定大會成立日期。

稅局派員收稅

【本報常熟訊】營業稅局前因廢除派員收稅辦法，命各商到局納稅，激起各商反對，一致拒納稅款，茲事相持已逾一月，財廳特派委員來常調查，並設法調解，十五日午後，商會召集各業代表，與稅局長任象杓開會，任表示，仍恢復派員收稅辦法，惟各商不得拖欠，各代表一致同意，茲事始圓滿解決。

太倉

醫院免費接生

【本埠太倉訊】太倉縣立醫院各科設施，莫不積極擴充。惟產科一門，寥若晨星。蓋民衆習慣，默守舊規，仍用穩婆接生，既不衛生，又多危險。茲悉該院爲謀科務發展，重視產婦安全起見，即日起凡孕婦屆產期者，至該院免費檢查胎位及接生，無論貧富，概不取費，藉以提倡。

無錫

澈查武進控案

【本報無錫訊】武進縣立醫院戒煙部醫師莊應軒，近被人向二區行政督察專員公署密控舞弊情事，臧專員據呈後，以虛實均應澈究，即派科員張灌域赴武進澈查，張科員抵武後，寓大成旅館，即傳莊應軒至棧談話，盤詰被控各點，莊醫師則矢口否認，並稱祇知醫病戒煙，未有舞弊情事，張科員乃會該縣公安第一分局，派警監視莊之行動，一面嚴密澈查，以明眞相。

華新蠶絲先聲

【本報無錫訊】江蘇省建設廳，自施行蠶絲統制以來，一切已漸上軌道，如蠶種價格之規定，育蠶技術之指導，與夫桑苗之培植，年來均有相當之進展，惟各繭行依然未加改良，仍係舊式繭灶，須用人力烘焙，影響繅折甚鉅，且乾繭每担烘工須十元左右，於農民絲商，均有不利，若改用機械灶則烘工減輕，每担僅須六七元左右，現蘇省各縣，僅金壇用機械灶，本邑方面，寺頭公泰隆繭行，亦有設置，惟設備費頗鉅，須官商合作投資改造，蘇建廳擬於明年春間起，逐步推行，預定在三年內完成。

全縣秋收九成

【本報無錫訊】本邑臨縣長，前奉省令，按照修正江蘇省勘報災歉辦法，限九月十五日以前，須將本縣秋收情形，呈報財廳，經臨縣長分令各區公所調查，其收穫在半數以上者，以不成災論，計一區全熟，二區收成十分之八五，二麥十分之六，三區九成，四區八成三，二麥八成，五區八成六，二麥八成，六區九成，雜糧九成半，七區八成八，二麥六成，八區全熟，九區九成，十區全熟，二麥五成，所有本年第二期應征田賦，即照全額啓征。

鎮江

匪徒開槍殺人

【本報無錫訊】江北淮安人王德美，操船爲業，於前日載運其什物往丹陽，日昨泊於第十區洛社鎮之詩星，突遇匪徒三人，身穿灰色軍服，持有手槍一支，狂呼搶劫，王妻潘氏見狀，即被匪徒開槍射擊，潘中兩槍，一彈由左臂穿過，一彈由左脅入未穿出，血流如注，匪徒乃一躍上船，任意搜刮，掠去銅元一千餘枚，衣鞋二雙，事後，船主王德美，將船開至橫林鎮，向該鎮公安第五分駐所報告，請求派警緝捕，一面將傷人抬赴醫生處救治，當因彈中要害，即行傷重身死，可謂慘矣。

太湖會勘完竣

【本報鎮江訊】蘇建廳以東太湖水道關係江南水利殊巨，故對整理工作，頗爲重視。惟本省因限於經費，實難獨辦，委會同全經會揚子江水利委員會辦理，會經雙方派員前往會勘，現已勘竣，聞結果尚稱圓滿云。

視察通屬民政

【本報鎮江訊】蘇民廳以二十五年度開始已屆數月，所有各縣過去及現在辦理事項，是否秉承省令執行，亟應視察，以憑考覈。特派該廳自治視察員趙曉民赴南通區各縣視察自治，保甲，公安民校等辦理成績。轉道如皋泰興等縣，該員奉派後，已乘輪赴通，約兩星期即可返省云。

高郵

綠洋湖匪猖獗

【本報高郵訊】本縣二區綠洋湖，與江都縣接界，素多匪患，本年來尚稱安靖，乃者日來忽有股匪數十人嘯聚其間，該地鄉學志家白日來二三十匪，持有槍械，勒索五千元，又附近之鮑家莊各家鐵劫去稻百餘石，各地民衆，日夜不能安枕，急盼當局派隊前往兜剿，俾安地方。

保護運河堤身

【本報高郵訊】江北運河堤身，堅固與否，關係裏下河及沿運各縣人民生命財產至鉅，江北運河工程局擬定取締沿運東西堤上建造房屋，但原有之房屋極多，故逐步取締。近查堤上居民有毀傷堤身情事，關係重大，特令飭沿運各縣切實取締。本邑縣府奉令後，特于今日（十四日）分令沿運一，二，六各區區公所，轉飭各鄉鎮長，切實曉諭，如有發現，定即嚴懲不貸。

七八兩區災歉

【本報高郵訊】本縣湖西七八兩區本年災歉，經財廳派江都縣會計主任劉士驤來郵實地查勘災事，計七區鶴來等三鄉，八區平阿南望等五鄉受災，平均七區佔災三成，八區佔災四成。

平湖

合作討論會議

【本報平湖訊】新埭區署於昨日召開第二次合作討論會，計到縣府合作指導員邢定寰，區合作輔導員封文炳，合作幹事湖等件陸續蒞臨，署員陸鴻猷等十餘人，由署長潘萬程主席，報告上屆議決各案執行情形，繼由指導員相繼發言，最後由各合作幹事報告一月來工作情形，及困難心得諸點，旋即討論，計共論決整理合作社應行注意事項，指導合作應行之認識，及工作要點，及本區合作事業發展計劃等要案，亘三小時，始議畢散會。

參觀嘉興農場

【本報平湖訊】嘉興縣政府以辦理縣立農場，頗著成效，昨特函邀各縣縣黨部縣農會派員前往參觀，定二十日招待嘉屬各縣代表，十九日招待嘉興各界代表。

民營電業年會

【本報平湖訊】全國民營電業聯合會浙江省分會第八屆年會定廿六日在平湖新民戲院舉行，其儀式如下：（一）振鈴開會，（二）全體入席，（三）公推臨時主席，（四）全體肅立向黨國旗及總理遺像行三鞠躬禮，（五）主席恭讀總理遺囑，（六）靜默三分鐘，（七）主席致開會詞，（八）黨政機關代表訓詞，（九）同業總聯合會暨各省市分會致詞，（十）來賓演說，（十一）會員演說，（十二）主席致答詞，（十三）攝影，（十四）禮成。是日下午及翌日下午由名票會串國劇，以娛來賓。

嘉善

縣長注意治安

【本報嘉善訊】本縣近因國難嚴重，各鄉匪棍，難免乘時蠢動，縣長於樹桓氏，奉令實行警衛聯繫，所有境內水陸警士，保衛團，義務警察等，一律歸縣長全權指揮。一日起將全縣警衛人等編成四大組，名巡緝隊，每月每隊經費四十元，並將全縣劃分善南，善北，兩個防務機關，善南由縣長負責，善北由水警隊長負責，十三日起於縣長親率第一巡緝隊，至李澤西涇，清涼庵，一帶巡緝，十六日至楓涇，一帶巡緝，二十日率第二巡緝隊至下甸廟，陶莊，一帶巡緝，二十四日至洪家灘，范涇，一帶巡緝。又於馬路中，設守望所，駐警十三名，裝置電話，檢查行旅，各官塘大道，則派警察大隊，扼要常駐，檢查來往船隻。

盜墓之風復熾

【本報嘉善訊】嘉善南門外信仰鄉一帶，在去年曾一度發現盜墓案，被掘古墓有六十三座之多，當事有鐵路工頭之許某，主使此事，屍骨狼藉，慘不忍睹，所有墓上甎瓦石料，均被運售一空，遑論棺中殉葬珍飾。嗣經受害人錢留餘唐仁甫等，叠呈省政府飭縣查究，緝獲犯江北人數名，未幾全到案，此風稍戢。不料近日楓涇鎮南柵外長樓，香沙浜，北陶浜，一帶新舊坟墓浮厝，均被掘啓，棺木縱橫，將屍首割去，最奇者棺中衣物絲毫不動，而所被害者，都屬女屍。同時西柵外清涼庵地方，亦有是項事件發生，一時謠諑紛紛，指說某方密令奸人竊割屍首，製造毒氣。昨日楓涇鎮公所，報告公安局，派警下鄉勘察，清涼，西成鄉，鄉長程煥臣，黃少梓等，聯名呈縣查緝。

寗波

二次防空演習

【本報寗波訊】本埠二次防空演習，定十八日舉行，省保安處特派第五科李科員來甬指導一切，十四日城市區防空宣傳週[illegible]

視察徵所得稅

【本報寗波訊】財政部[illegible]扣繳，公債及存款利息所得稅款由各付息機關扣繳。

力士香皂

力士香皂．潔白可愛．香氣襲人．用後確有使皮膚光滑之功能．特此介紹各界一試　徐來

力士香皂。潔白香濃。滋潤細膩。日用洗濯．能使肌膚白嫩。容貌秀麗。故中外明星。十九愛之。品質既高。價格特廉。

非常時期的國防叢書

防空大觀

國難嚴重！人人應一致準備！

內容提要

精裝一大冊

特價八角

發行　上海四馬路麥家圈　新華書局

請睡我的　永久安康　子孫滿堂

七折又七折　大減價

祇有五天了

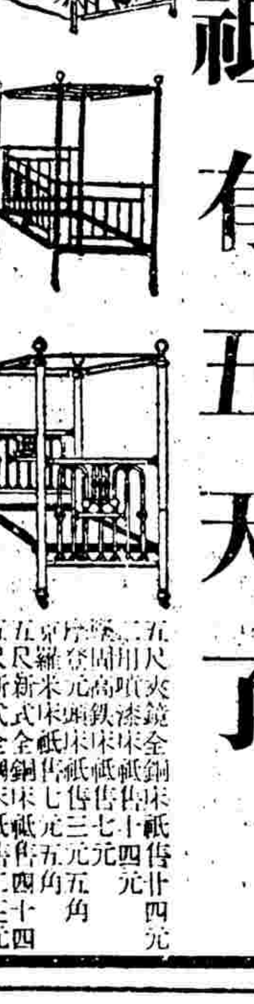

優待京滬杭鐵路

永安康床廠

史丹林電西共黨
願盡力助政府軍
脫離法西壓迫非西人私事
援助革命大衆爲應盡責任

莫斯科十六日電　共黨秘書長史丹森氏，頃有電致西班牙共產黨中央委員會，內稱「蘇俄之勞工，所以竭其棉力以協助西班牙之革命羣衆者，不過履行彼等之責任而已，蓋已明瞭援助西班牙使其脫離法西斯反動派之壓迫一事，並非西班牙人民之私事，實爲一切高等及進步人類之公共事宜也」云。

莫斯科十六日電　西班牙共產黨中委會近曾來電致謝及問候，史丹森當復電該黨中委書記約斯狄慈云，「蘇聯勞動者之盡其能力援助西班牙革命大衆，不過係自盡其責任。彼等認識西班牙脫離法西斯蒂反動份子壓迫之解放，非西班牙人私人事件，而係一切前進及進步的人類之共同事業。謹致友誼的敬禮史丹林。」（塔斯）

莫斯科十五日電　本日此間勞工羣衆大會，發表宣言，謂蘇俄倘不能促成「有效的中立，」則應以軍事援助給予西班牙政府云。

不干涉委會 拒蘇聯建議

倫敦十六日電　不干涉西班牙內戰委員會主席潑萊茅資勳爵，致函蘇俄委員即蘇俄駐英大使美斯基氏，謂蘇俄政府最近所提出之牒文，建議英海軍或法海軍或英法兩國海軍統制葡萄牙各口岸者，並未載有任何新證據，證明葡萄牙確曾違反不干涉西班牙內戰協定。函中對蘇俄申請即召集委員會會議討論建議一節，予以拒絕。又謂委員會前請葡政府釋明蘇俄所指責各節，迄今尚未接該政府覆文云。（路透）

叛軍推進甚順利
西京有被佔可能
前線距近畿僅二十哩

塞維爾電　十月十六　瑪德里政府外長特爾伐育在播音台向紅軍民團演講，謂不欲向民衆掩蔽眞實，現在不能不考慮瑪德里有被佔之可能，外長復謂欲救瑪德里不陷於西斯獨裁之下，士人必需有相當犧牲及遵守紀律，外長鄭重聲稱在將來如欲革命不致失敗紀律，務須格外遵守，據此間接到訊息，紅軍民團雖有政府之努力維持，但仍毫無紀律及秩序，故結果祇有少數援軍能派往前綫。（國民海通）

塞維爾電十六日　今日據叛軍無線電臺廣播消息稱：國民軍由瑪德里西沿廣三十哩之陣線進攻，甚爲順利。一縱隊現正逼近距京約二十哩之那伐爾卡尼米鎮，又糜拉將軍所統之另一縱隊，則已佔據距愛斯克利亞爾西南九哩之羅白里杜，吐利多陣線擊落官軍飛機一架，駕駛員爲南斯拉夫人，已被俘。（路透）

塞維爾十五日電　據今日此間廣播無綫電台宣稱，國民軍沿廣三十哩之陣綫開始向瑪德里大舉進攻，已佔有重要地點。由桑瑪丁推進者已佔據距首都二十五哩在直達首都大道上之恰披尼里亞鎮；由雅谷大佐率領之壓軍縱隊已推進數里；而加斯特雖大佐之部衆亦佔領那伐斯德爾萊鎮；盎度大佐之縱隊刻正與政府軍激戰云。（路透）

西班牙塞維爾城電十六日　此間國民軍當局頃宣稱：瑪德里城東北面西根薩地方政府軍所屬民團，業已歸降國民軍。至瑪德里附近與京南多萊陀城西北部比爾巴沃港，國民軍亦有進展云。

蒲爾哥斯十五日電　自佔領阿爾達斐斯諾後，國民軍已迫進離首都三十五基羅公尺地方，此役政府軍隊損失在百五十人，遺下大批軍用品，此次勝利頗稱重要，因自該城陷落後，國民軍可長驅直追紅軍在首都以西最後防綫之那凡爾卡恩魯。（國民海通）

叛軍要求提 無條件投誠

蒲爾哥斯十五日電　據佛蘭哥將軍今日發表之官方文告，瑪德里政府有若干閣員曾提出某某軍事上讓步，爲瑪德里投降國民軍之條件，佛蘭哥將軍否認外傳國民軍領袖曾與西班牙保守黨領袖摩拉談判停戰三日，藉事會商瑪德里投誠之說，佛蘭哥將軍在另一方面，要求瑪德里無條件投降，彼謂國民軍包圍首都之地位殊屬優勝，故未有阻止其前進之任何困難，如欲免除首都居民之無謂犧牲，有都之防禦工作務須立即停止。彼復謂國民軍將以嚴厲公平手段對付敵人決不採野蠻手段，最後謂國民政府對土人毫無敵意，未來之西班牙，土人地位將因社會法之成立有種種改善。（國民海通）

布爾各斯十五日電　叛軍領袖今日在此宣稱，有叛軍隊已佔領富倫柴，去瑪德里僅二十五里，政府軍放棄富倫柴時，遺屍一百五十餘具，並委棄機槍二架，軍火甚多。同時並悉叛軍由陸空雙方轟擊，政府軍已被逼退出瑪代斯婺。尚有叛軍一隊，則將瑪德里西南二十七里之政府軍逐出孟德里達。大概佔領孟德里達之叛軍。

即將由東路進攻首都云。（國民）

無政府派人 已不可復見

西班牙比爾巴沃城十六日電　本城現有巴斯克民族人維持秩序，前無政府派旗幟已不可復見，前綫亦無變化，政府軍所屬軍船數艘，業於數日之前，開往西部。現僅有驅逐船一艘，潛水艇兩艘，在港外游弋。（哈瓦斯）

阿國廢皇 在法置產 預備久居

日內瓦十六日電　據聞阿王已在日內瓦附近之法國自由區購得一宅，該宅距瑞士邊境約十五哩，離國聯辦公處不足半小時汽車路程。衆料阿王將請法政府許其居於該處。（路透）

波蘭採行 勞動服役

華沙十五日電　政府頃命令採行半時工役制，規定全國青年男子年齡在三十歲以下而未服兵役者，均有爲國家勞動服役之義務，其期限定爲三十天，分作五年服役，概不給報酬，工作種類，則以建造運動場，公路，及造林三大類爲注重。（哈瓦斯）

印度又發生 宗教衝突

孟買十六日電　壁沃拉區之印度教徒與回教徒，繼續發生衝突，致又傷亡多人。據最近報告，計傷一百四十人，死十三人。按此次暴動，乃因印度教徒在回教禮拜堂附近建築廟宇而促成，今晨暴動續作後，人心緊張，局勢更趨惡化。各街市現由大批乘汽車之武裝警察來往巡邏，以防兩教教徒續起衝突。警察當時曾用警棍驅逐暴徒，並捕獲數十人，聞受傷人中有英國副警務稽查三名云。（路透）

孟買十五日電　今日此間城中因印度教徒擬在回教徒聚居之比克拉區中建一廟宇，雙方發生激戰，結果死十三人，傷一百四十人，將動工建築之工人，最初印度教徒即向之投石，衝突一起，遂蔓延全城。暴動之時，有警官三名，警察五名受傷；有一警官，在班地市場被暴徒包圍，不得已開槍自衛，擊死數人。當時軍隊即出動巡邏街市，衛散雙方羣衆，惟回教徒仍終日在全城各處襲擊印度教徒云。（國民）

雖受包圍但難吞下（字林西報）

法政府嚴厲 執行新令
禁止怠工

巴黎十六日電　現內閣自宣布不許罷工工人盤据廠屋之後，頃於本日第一次嚴格執行。緣有棲脫哈勒工廠者，雇有工人一千五百名，專製某種光學儀器，以爲國防之用，突於一閱月前，發生罷工風潮。各工人盤据廠屋，不允退出。海軍部爰於本日下令徵發該廠，或且將各該工人，召集入伍；而以軍法部勒之，或以軍中技師代其工作，亦未可知。抑該廠自罷工之後，各造船廠所訂購之光學儀器若干種，未能及時交貨。因而主力艦「斯脫拉司堡」號與「鄧扣克」號兩艦工程，亦已爲之延緩矣。（哈瓦斯）

德荷成立 貿易協定

柏林十五日電　自荷蘭貨幣貶值後，使兩國貿易之清償款項協定亦有改變之必要。因此德荷兩政府委員會曾在此間開始談判，及至今日晚上，雙方已成立一協定。同時議決關於九月開始談判之清償協定，由十一月初再繼續談判。（國民海通）

德廢皇孫 行抵但澤

但澤自由市十五日電　德國廢皇威廉二世之孫，即普魯士威廉親王，頃抵此間，由當地人士開會歡迎。自由市參議會主席格萊塞，在歡迎會中發表演說：略謂「但澤本爲德國東陲要塞，自國聯會高級委員萊斯脫去職，社會黨被解散後，已恢復其獨立地位。自由市國社黨自秉政以來，對於波蘭及其他方面所行政策業已獲燦爛之成績。當於明春公諸市民之前，俾由市民加以核准。波蘭對於自由市倘欲行使委任統治制，而與自由市進行談判，則本市代表必在絕對平等之基礎上，方可允許，與之談判」云云。嗣由威廉親王發言，稱德國乃係世界最偉大之國家云。（哈瓦斯）

美總統競選 羅受擁戴

羅斯福總統專車電　羅斯福總統專車中之民主黨領袖對於總統行蹤所至，輒受當地人民熱烈歡迎，大感興奮。若干領袖相信，前所認爲落無把握之各地，現悉已完全擁護總統；故十一月間大選必可勝利。羅斯福總統今日經過密希根州，每站均稍停留，並發表簡短演說，大意謂彼將竭力使該州脫離共和黨。總統專車經過格蘭拉比時，歡迎羣衆，竟忽二十萬人。（國民社）

共和黨總統候選人蘭登專車電十五日　蘭登今日在阿蒂加，丹維爾，及堤口多發表演說。抨擊羅斯福總統對於自由企業僅有口惠；而政府中人則覓求統制一切生活之獨裁政治。美國之復興始於最高法院判決種種新法不合憲法，而使全國獲得舒息之機會。故商業之振興，初非政府政策之功效。總統「必須的」立法，係以農工商業之統制理論爲其根據。蘭氏最後稱，總統如有誠意遵重憲法，則必將罷免現政府中人云。（國民電）

德國社黨要員 抨擊蘇聯

柏林十六日電　國社黨外交組主任羅森堡，昨在外交團與外國新聞記者招待會發表演說，再度猛烈攻擊蘇聯；其言曰：「目今問題，不在資產階級與無產階級之事，亦不在鮑爾掃維克主義與法西斯主義之爭，實乃全世界鮑爾掃維克主義與歐洲勢不兩立之爭；亦即荒無區域之鮑爾掃維克主義，與國際猶太主義沆瀣一氣，企圖破壞歐洲秩序之所爲」。至集體與整個的和平一種觀念，則係鮑爾掃維克主義發軔之點。「法國共產黨祕書長多萊士，日前在斯脫拉司堡城發表演說，攻擊吾國之後；吾人爲之震動，自有正當理由，多萊士此共所爲，乃欲妨礙法德兩國之眞誠提攜。吾人安可忘懷。共產主義之願望，乃將各國尚未入彀者加以摧毀；吾人自當以自由的與公開的方式，而與之奮鬥」云。（哈瓦斯）

巴丹女士 飛竟全功

沃克蘭十五日電　巴丹女士星期二日下午二時三十五分飛抵雪梨，以八日二十分鐘完成由英至澳之飛航，打破其自己之紀錄，今日下午五時零五分，女士已安然飛抵此間曼可里飛行場，歡迎者極一時之盛。女士由雪梨出發前，當局因此行須飛渡台斯曼海，海面遼闊，殊多危險，力阻其行，但女士不爲所動，且曰：余如沒於海中，不得派人尋覓，余此行出於自願，深信必能成功；余殊不顧因余而危及他人之生命，或引起周折，而多糜費云云。（路透）

巴黎駁船業 罷工解決

巴黎十六日電　關於駁船業工人罷工一事，勞資雙方頃於本日晚間，成立協定，糾紛當即解決。賽納河航路，原由各駁船攔截封鎖者，頃已解除。該業工人，當立即復工。其他各業勞資糾紛，尤其是本城朱古力糖業，與都爾城營造業罷工風潮，亦已相繼解決矣。

但澤社會黨 發表公報

華沙十六日電　但澤自由市當局，日前下令解散該市社會黨之後，此間社會黨執行委員會，頃於本月發表公報。內稱：該市當局此舉，顯係秉承德國祕密警察局之命令，并妨及該市憲法所載原則，應請波蘭政府，以強硬手段，加以糾正云。（哈瓦斯）

一年一度之國社黨大會上
希特勒大作獅子吼
德目光在烏拉爾西比利亞
稱布爾什維克爲世界之敵

最近德國奴不格（Nurnferg）舉行國社黨年會，參加之國社黨人，凡百萬人左右。奴城人口，不過四十一萬，而此時全城爲帳幕所蓋，凡國社黨員，無老無幼，無男無女，熙熙攘攘，踵趾相接。華燈既上，帳幕之上，以一百五十架之探海燈，組成一圓周，光澈天際，蔚爲奇觀。

如往昔大會時然，此次大會仍非由希特勒總理揭幕，而由彼之代表人海斯（Rudolf Hess）氏主持，希氏則雜坐於聽衆之間。希特勒手寫之一年一度的宣告書，由莫尼區（Munich）國社黨首領華格納氏（Adolf Wegner）宣讀於大衆。華氏爲著名演說家，其摩拳擦掌，好勇鬥狠之口吻，與希特勒無以異也。

宣告書內容，首述四年前希氏開始執政時詔示德民之語，即「如予而於四年之內，不能齎使君等於較佳之地位者，君等可釘予於十字架上」一語。繼曰：「使予於一九三三年一月三十日，而曾作德國於四年間將使六百萬失業者減少一百萬者。……

「又使曾作德國之田賦收入將較和平時期之任何以前各年爲高者。……

「又使曾作德國中等階級及德國貿易將抵於一興盛時代者。……

「又使曾作於一九三六年德國之船塢將有總計六十四萬噸之船舶在建築中者。……

「又使曾作魯澄（Krupp）工廠將再被開工，爲德國之復興而工作者。……

「又使曾作吾人各種汽車之出產將由一九三二年之四萬五千輛增至二十五萬輛者。……

「又使曾作在四年之中，吾人各市各省之自給不足將消除者。……

「又使曾作德國將遂一偉大的才智上的覺醒，使無一猶太人可以參預共間者。……

「又使曾作德國之報紙，將僅爲德國之利益而工作者，則吾人之反對黨，將無疑訕笑吾人，然而今日者，吾人固均已達到之矣。」

此一宣告書，洋洋灑灑，凡歷二小時而畢，共中滿充希特勒一貫作風之瑣碎與繁雜，惟德人愛聽之，他國人不能忍受也。宣告書被朗誦，爲全部參預者一致歡呼之時凡二：㈠當聲述猶太人已被驅之時，㈡當希特勒強調地聲述德國前此爲協約國所奪去之殖民地必須歸還時是也。

宣告書中，有如下數語，衆信當爲希特勒針對於或將不久爲英國首相之胡爾爵士（Sir Samuel Hoare）而發者，曰：「如果，一個英國政治家基於德國可以自由購資原料之故而宣稱德國無須殖民地，則此公言辭，其圓滑殆無過於鮑朋公主（Bonn Bqv Princess）見革命人士之狂呼麵包而致其詫異，謂既無麵包，何不食餅乾一事，異曲而同工矣」。

共後，希特勒在禮砲高鳴之下，發大作，爲說辭曰：「如果吾人獲有烏拉爾山及西比利亞，如果吾人佔有烏克蘭，則國社黨統治下之德國，將永游於興盛矣。予之地位，蓋尚不如蘇維埃猶太人之幸運也。雖然，德國之難題，必須解決之！凡天下之事，無不能做到者，吾人能做到之，以必須做到故也。……蘇聯自有共蘇維埃星，而吾人則須在卍字星之下征服一切。如果吾人之老敵有一時而欲犯吾人者，君等共矗立於予之前後左右，助予死戰。」

希氏說詞，似乎已轉其目標於蘇聯；倫敦方面書中，雖對於英國在大戰後由德攫去之殖民地，有所述及，但覺得其收回各該地之企圖，尚不及其企圖自布爾什維克主義者奪取烏拉爾地之無盡的鐵煤鹽諸鑛，西比利亞之木材及皮毛，烏克蘭之金鑛等爲切也。此種雄圖，雖似不是類乎幻想，但希特勒則當曰，「予但以一貫的精神以赴，必能達到目的。」而在凡四年之久之希氏統治下，彼之成就，殆實爲任何人所未期者。希氏曾謂其部下曰：「予之成就，非因予爲君等之領袖故，至寧爲予之部下故。君等未能一一見予，而予亦未能一一見君等，然予固「感覺」君等也。」

在奴不格，還有一十二節之火車，此車不久將列訪德國每一城。車之左右，以極大之字書有標語，曰：「布爾什維克爲世界之第一仇敵。」

共產黨人，常將羅馬敎皇，羅斯福總統，毛根，及上帝等盡作醜陋，以作惡詆。德國國社黨人，乃效共故智，於上星期開一浪人展覽圖會。以馬克思，列寧，託洛斯基，史丹林及反基督諸人之象作畫題，而在史丹林治下之凡爲猶太籍諸人，則標以大字曰：「猶太人！」

奴不格國社黨大會席上德宣傳大臣高愛倍爾（Dr P J Goebbels）直指蘇聯外交部大臣李脫維諾夫之名，而稱之爲「殺人者猶太人」。彼繼謂爲「最無價值之獨裁」。曰：「凡蘇聯於西班牙及共他歐洲國家之所爲，與全世界均有關係，爲布爾什維克問題，爲歐洲將來之生存的問題。」

希特勒每年國社黨大會，必歡迎各報人。本年希氏因答絕過多，稍覺疲乏；但逢其中一人說及「馬克思主義」時，希氏大吼曰：「但使予一念企圖征服歐羅巴洲者爲莫斯科！哈哈莫斯科，是不可以已乎！予可以直說，最不足征服，文化世界者，爲莫斯科，莫斯科直一無足取耳。」

「予所恐怖者惟有一事：予可以公開的發表之。即環繞德國之諸國，爲共產主義所侵入，將逐漸投降於布爾什維克矣。吾人對西班牙，自不妨謂，『聽其殺戮共官員傳道師，或焚毀共教堂，無與我事，』然此誠爲小兒之見，因吾人並不居於星球之上也。凡歐洲之所舉動，與吾人誠屬有關。予深信惟吾人被號爲『野蠻的國家主義者』之羣始爲最優秀之歐羅巴人耳。」

比宣布中立後
決不否認國際契約
民族黨領袖擁護新政策

比京十六日電　官塲對於比王宣布中立政策之言論，尙未有何批評，惟據消息靈通方面聲明，比國決不致因此否認一切國際契約，故比國並未表示擬退出國聯。比政府當前之問題，爲決定比國對國聯所已約定之義務至何程度是。比國外交界之意，比國如簽字於現在籌設中之西歐公約，則將超過其與國聯之義務拘束，故比國並未思及否認集體安全之原則云。（路透）

比利時盎凡爾市十五日電　盎凡爾市長前閣員哥佛蘭，本係弗拉芒民族右黨領袖，頃語哈瓦斯社訪員謂：「比王宣言，與比國弗拉芒族各黨衆議員之全體意見，完全相同。余敢謂國王所宣佈之政策，實即係比國之傳統政策。比國爲一小國，介於西歐各大國之間；就國際局勢及比國本身而論，均以此種政策爲最適切」云。（哈瓦斯）

法請解釋 中立意義

巴黎十六日電　法政府因比王宣布主張比國回復歐戰前之中立政策，將致牒比政府。聞文中將請比國釋明比國對中立之概念，並將提出關於比國在其他各事所負義務之條件若干，另將探詢比國之新政策於法比兩國陸軍參謀部之和諧工作將有何新影響，及比國現對國聯持何態度。（路透）

巴黎十五日電　聞法國不久將以照會，送致比利時政府，請求對于該國所決定採取之中立地位，作明確之定義。今晨萊翁勃魯總理，與外長台爾博斯國防總長達拉第會商，歷時頗久。當就比王利奧波得發表之宣言，及其在外交軍事上之後果，加以詳細之探討。又外交部人員，現正縝密研究比王之宣言，蓋此項宣言，業已產生一種國際新局勢。法國對于此項新局勢，採取何種立場，必經詳加檢討而後可加以確定也。大約法國將向比國詢問，該國對于羅卡諾公約中負担之義務，究將取何種態度。按一九二五年簽字之羅卡諾公約，于德國廢止該公約并在萊茵區域駐兵後，曾于本年三月十九日，在倫敦由英法比三國，加以續訂，其效力，至今並未消滅也。此外比國對于西歐大公約一事，取何態度，亦當由法國加以探詢。抑英法兩國，同爲羅卡諾公約及比利時領土完整之保障國，故法國同時當向英國有所磋商云。

巴黎十六日電　比國國王利奧波得三世，日昨發表中立宣言之後，此間社會黨機關報人民報，頃加以評論云：「此項宣言，不無含混之處，望比國方面有以解釋；俾吾人能作客觀之估量。比國此種政策，演進已久，迨至最近，則因法西斯派萊克斯黨，壓迫甚力，又因弗拉芒民族主義黨，態度強硬，始乃加以決定」。其他各報，均就比國此項政策，在物質精神上所能引起之影響，加以區別。

羅馬方面 表示好感

羅馬十六日電　比王在內閣全體會議中所宣布之比國新中立政策，已獲得羅馬方面之好感。據消息靈通方面之意見，比國之新態度，表明願施行更近實際之外交政策，故與意相墨索里尼之政治方針漸見接近云。（路透）

德報批評 右派抬頭

柏林十五日電　「德意志總匯報」評論比王利奧波得所發表之宣言，略謂：比國法西斯派之萊克斯黨與弗拉芒民族主義黨，最近曾訂立協定，由兩黨聯合行動，以反對共產主義。此舉甚爲重要。蓋自法蘇互助公約成立以後，比國萊克斯黨之勢力，大見增進。同時比國軍界中人，亦顯欲改變其從前之軍略觀念；此比國決定恢復戰前中立地位之所由來也。抑比國態度改變後，對於西歐安全公約之未來談判，影響必異常鉅大云。（哈瓦斯）

駐英比使 訪問外相

倫敦十五日電　駐英比大使今日赴外部訪問外相艾登，即係說明比王之宣布新政策，並無比國不復担任任何義務問題，比國且仍將爲國聯忠實會員云。衆信比王所宣布之新政策，最與有關者厥爲洛迦諾公約列强將來之談判。比國希望在該公約中爲被担保者，而不願爲担保人，此項新政策如能成功，於是比國與法國可談判修正一九二〇年法比自衛軍事協定矣。聞比國無論如何，決不否認洛迦諾公約云。（路透）

倫敦十五日電　官方今日發出文告，略謂巴黎所表示意見，以爲比利士之宣稱恢復該國戰前之中立地位，必得英國擁護或默許一事，認爲完全錯誤。該文告謂英國意料中或有此項事情發現，但不祇未擁護此項政策，實際曾勸比利士不應取此種步驟。

倫敦報界意見以爲比利士此舉，對於國際政治及外交家之種種計劃，均予以重大打擊。目前問題以爲絕對中立必須基於羅迦諾公約，因英國主張英法比之協定仍有效力。英國一般意見，對於法國所表示之滿意未表同情。

在軍事方面觀之，比利士中立對英法實有重大打擊；因兩國飛機不能飛過比土，而且比利士之機場及擴聲站亦不能借用。一般意見，以爲三國將來必有長期討論及會商，因英國必須先知比利士態度然後能繼續談判西方公約。（國民海通）

倫敦十五日電　據外國報紙消息，謂比國宣佈恢復中立地位一事，係事前由英比兩國加以商定。此說現由負責方面加以否認。負責人士並表示：英國於事前未悉比國有宣佈恢復中立之舉；此殊爲可惜云。又外務部次官汪西泰，於本日午後接見法國駐英大使戈爾平，比國駐英大使馬希安，此外並將繼續作外交接觸，俾外務省各專家，獲有充分資料，以研究比國此項新政策，對於各項現行國際協定之影響云。（哈瓦斯）

美報評論 德將攻俄

紐約十五日電　民聲報頃就比國國王利奧波得三世，日昨所發表之宣言，加以評論；略謂：「此種決定，關係至爲重大；其內意必以爲德國名將希利芬將軍在歐戰前所定之進攻計劃，即假道比國，進攻法國一項計劃，德國業予以拋棄。」所望德國經過歐戰之役，業已獲得教訓，非然者；比國國王此共所爲，危險實甚。至歐洲集體自衛制度，原已夭殤。「比王茲又翣以最後一彈。」若果鑄成大錯，則全歐洲必將感受影響；法國愈弱，則德國東進攻擊蘇俄之期，亦必愈早」云。（哈瓦斯）

法擬更政策

巴黎十六日電　今據確息，法政府因國內外種種迫切問題，頃見疊出，即擬將外交政策，從新審定，以資應付，急待應付之問題有下如述一。據德元首希特勒即將宣布萊茵區域爲警備地帶，二。意德妥協後，即將團結中歐法西斯集團，三。西班牙革命，最後勝利將屬於獨裁政治各國，四。國內報紙攻擊政府不遺餘力，最近因比王利沃巴特三世宣布恢復中立政策，法外交政策之改弦更張，益覺急不容緩。（國民社）

三國協定成立下
金價僅由美宣布
英法兩國均守祕密

華盛頓十五日電　今日財部公布英法美三國新成立之穩定金融制度，將以有一〇·九八五·〇〇〇·〇〇〇元金準備輔助之美元爲基石。今後黃金售價僅由美國宣布，英法兩國則對於共金售價均守祕密，共價將私相商定。美財部人員之意見，以爲美國如向英不準基金處購買金條，其價格大約將與倫敦自由金市場所掛牌者相近。（路透）

百十億三百萬金元，爲亞美利加有史以來之最鉅額，較前年度增加三千二百萬金元，較前月增一千五百萬金元。（華聯）

法蘭西銀 行已改組

巴黎十五日電　法蘭西銀行組織法，最近曾經改革，該銀行理事監事選舉權。前此僅屬于最大股東二百名，現則股東不分大小，均有參加選舉之權。本日法蘭西銀行舉行股東大會，按照新組織法，改選理事二名，監事三名；與會股東，計有一千三百人左右。因總工會祕書長有屋，亦已參加理事會；乃於開會之初，即大聲鼓譟，以示抗議。法蘭西銀行總裁拉貝利，曾在會中發表演說對于外傳股東不分紅利之說，加以否認；並就匯兌平準基金運用方式，有所說明。至該基金因維持匯市之故，數額必有變動，其變動情形，不擬列入銀行每週報告單，以免洩漏云。（哈瓦斯）

美國存金 突破紀錄

巴黎十五日電　今日據法蘭西銀行宣布，截至十月七日止之一週內，金準備共值六二·三五九·〇〇〇·〇〇〇佛郎，較前增加五·〇〇〇·〇〇〇佛郎。紙幣流通總額，計八五·七七八·〇〇〇·〇〇〇佛郎，較上星期減少二·四九〇·〇〇〇·〇〇〇佛郎。（路透）

東京十六日電　據日本銀行界最近調查，全美國現保有量，目前共達一

土耳其代表 前往伊蘭
修訂商約

土耳其京城十六日電　土耳其國政府日昨組織代表團，準備與伊蘭國政府，商訂關於商貨假道土國公路，（即自伊朗國達布里士城，通至土國北部脫雷皮松城之公路，）過境出口章程，該代表團頃由土國前駐瑞士公使胡斯奴率領，啓程前往伊蘭，此行任務，除上述一項而外，尙擬商訂關於司法合作，與罪犯引渡辦法之協定。土國政府並盼與毗鄰各國訂行，雙方協定範圍之內，進行談判；俾近東公約締結問題，易於實現云。（哈瓦斯）

日汽船沈沒

馬尼剌十六日電　大鍵汽船會社之貨輪「莫可丸」（Moji Maru），昨晚在呂宋西海岸，距離聖特拉海角十哩處失事沉沒。船中載有大批生鐵，全體船員五十四名，由意輪「伊考凡亞」號，平安救出，現正向基隆駛去云。（路透）

中交四行郵匯局會議 規定貸款一千萬

辦理湘米運粵押滙 委託中交兩行代辦

中國・交通・上海・國貨等銀行，暨郵政匯業局等，於本月十三日下午二時，在中國銀行爲辦理湘米運粵貸款，舉行聯席會議。決定由各行分認一千萬元，委託中交兩銀行代辦，茲誌詳情如下。

辦理湘米運粵押匯

湖南省建設廳長余籍傳，鑒於今年湘米豐收，爲推粵省起見，曾請求交通銀行總經理唐壽民協助。當蒙派副經理李鍾楚陪同余廳長赴粵調查，當認爲湘米運粵，爲唯一銷路，共同返長沙協商一切，對於湘米運粵押匯，由銀行辦理，堆因押匯數目過鉅，須聯合各銀行共同辦理。李副經理返滬後，即與各銀行接洽。

中交等行會議辦法

中國銀行總經理宋漢章，交通銀行總經理唐壽民，於十三日下午二時在中國銀行，邀集上海・國貨・金城・國華・中國農民等銀行，暨郵政匯業局會議，辦理湘米運粵押匯事宜。到宋閩生・瞿季剛・鄒秉文・李鍾楚等，當決定押匯總額一千萬元，由各銀行分認之。如事實上需要，得增加一千五百萬元，爲節省開支起見。委託中國交通兩銀行代辦，並不另行組織銀團。至於章程等，由交通銀行草擬。

委託中交兩行代辦

記者昨向銀行界探悉押匯辦法。係由售貨商將貨物運往指定之地點時，即以提貨單，保險單，發票等等，交於承做押匯之銀行，取得款項。俟貨件運抵目的地後，再由買貨商歸還銀行款子，取得提貨單提貨。至於中交等辦理湘米運粵押匯，共利息定爲八厘，俟各銀行之第二次會議決定之。惟各行分認數目，以中交爲最多，尚在接洽之中，決委託中交兩行代辦，不另組銀團云云。

市商會召集 中國興業債權會

及籌備經費等問題。

上海市商會，爲和解中國興業銀行受讓人陸錫侯破產人已登記之債權，發表公告云：「逕啓者，據中國興業銀行合夥人陸景星成資蔣季宗臨聯名請求，以中國興業銀行受讓人名義，就中國興業銀行已登記之債權，請求本會依法和解，經提交第四次常務會議議決，推請柯常委幹臣會同奚玉師會計師辦理。一面依照破產法第十七條，函請第一特區地方法院查照在案。茲定本月二十九日下午二時，召集債權人會議，已向中國興業銀行受讓人陸錫侯破產管理人登記之債權，希各憑證準時出席與議，幸勿自誤，除通告附發議決案外，特此公告。」

第一特區市聯會 今日開執委會

本市第一特區市民聯合會，爲征求會員事宜，特定於今日下午三時在天后宮橋會所召集第十二次執行委員會議。討論進行辦法，並定期舉行委員代表大會，確定下半年度預算。

銀錢兩業公會 交換所得稅意見

俟開聯席會議後 再呈部貢獻意見

存款利息所得稅，銀行公會交銀行學會研究，並征求會員銀行意見。今各行意見，業經彙集。銀行學會，已據具意見，准下星期內召集執行委員會提出討論。錢業公會，所組之所得稅研究委員會，已指定委員馮以圭，彙集會員各莊意見，亦定下星期內開第二次委員會，提出研究。該兩公會，並指定秘書長林康候，秦禊卿，互相交換意見。銀行公會之意見，送交錢業參考，凡錢業公會之意見，送交銀行參考，俟兩會研究結束後，即舉行聯席會議提出通過。再由兩會名義，呈請財政部，貢獻意見，希望採納云云。

美國駐遠東艦隊 各驅逐艦昨抵滬

開歷年來未有之最高紀錄 現浦江共有外艦四十二艘

昨日上午十一時左右，有美艦二十艘先後由青島駛抵此間，停泊浦江中。連同以前抵滬之各外艦，共計達四十二艘之多，開浦江停泊外艦最高紀錄，其中美艦計二十七艘。昨日抵滬之美艦，擬在滬停泊兩週，即駛赴菲律賓。此次結隊駛滬，與時局無關，蓋美國駐遠東艦隊規定在每年春秋兩季，必到滬一次。茲將昨日到滬之美艦二十艘艦名列次如後。

艦名	艦別	到滬時刻
瓊司（No 230）	驅逐艦	九・四〇分
破撥（No 225）	驅逐艦	十・〇五分
意的褒兒（No 219）	驅逐艦	十・一五分
福特（No 228）	驅逐艦	十・三〇分
拍勞脫（No 218）	驅逐艦	十・二五分
黑爾	驅逐艦	十・四〇分
啞頭（No 211）	驅逐艦	十・四五分
黃爾興特（No 227）	驅逐艦	十・五〇分
斯普華特（No 224）	驅逐艦	十・三五分
克納柏斯	潛水母艦	十・五〇分
勒爾斯納（No 222）	驅逐艦	十・五〇分
畢金（No [illegible]）	驅逐艦	十一・〇〇分
費撥兒（No 217）	驅逐艦	十一・〇〇分
潛水艦（S 37）		十一・一〇分
潛水艦（S 36）		十一・一五分
潛水艦（S 40）		十一・二〇分
潛水艦（S 38）		十一・二五分
潛水艦（S 39）		十一・三五分
潛水艦（S 21）		十一・四〇分
鄂萊（No 226）	驅逐艦	十一・三五分

上海郵政管理局通告

英航空遞寄郵件資費

本年十月十五日起實行

上海郵政管理局通告第一三六四號云：「查英國皇家航空線，已於香港檳榔嶼間，開辦航空郵運。每星期往返飛航各一次，與新嘉坡至倫敦，及新嘉坡至澳大利亞兩航空線，在檳榔嶼銜接。每星期五由香港起飛，星期六可達檳榔嶼。每星期一由檳榔嶼起飛，星期二到達香港。所有經由皇家航空線寄往各處之航空郵件，自本年十月十五日起，均可收寄，發由香港經轉。除納足國際普通郵費，如係掛號，加納國際掛號費外，應按本通告附發之國際航空資費增補單，加納航空資費。倘在國內須由國內航空線運遞者，應再加納國內航空資費，是項航空郵件，應由寄件人於所貼藍色「航空」簽條下端，加註（BYL A L）或（BY Imperal Aiyways）（由皇家航空線運寄）字樣。再前由本局通告第一三四九號頒發之國際航空郵件資費清單內所列「皇家航空線及坎塔斯航空線」之資費，應自本年十月十五日起，予以廢止，合行通告，俾衆週知。此告。附國際航空資費增補單，局長乍配林，十月五日。」

國際航空郵件資費增補單

皇家航空線及坎塔斯航空線（香港經檳榔嶼至倫敦及香港經檳榔嶼新嘉坡至澳大利亞）自二十五年十月十五日起實行。

國名		由普通郵路發往香港至由航空運至左列各地	信函明信片及其他郵件每重五公分或其畸零之數應行加納之國際航空資費	航空郵件封面應加註之字樣
亞洲	馬來雅	檳榔嶼	一角	「經由皇家航空線」（ByIAJ）以下同
	和屬東印度	蘇拉巴雅或彭頓	一角五分	
	暹羅	曼谷	二角	
	緬甸	仰光	二角五分	
	印度	喀爾喀達路拉哈巴德德里或喀喇蚩	三角	
	伊拉克	派克達德	四角五分	
	巴力斯坦	迦薩	五角	
歐洲	歐洲各國	翡典布林的西巴黎或倫敦	五角五分	
美洲	巴西	里約熱內盧或佩羅塔斯	二元二角五分	
	阿根廷	布宜諾斯愛累斯	二元五角五分	
	布利維亞	同右	同右	
	智利	聖地牙哥	同右	
	巴拉圭	布章諾斯愛累斯	同右	
	祕魯	利馬	同右	
	烏拉圭	蒙泰維提俄	同右	
非洲	埃及	亞歷山德利亞	五角	
	蘇丹	喀土穆或周巴	五角五分	
	比屬剛果	周巴	六角五分	
	佉尼亞	奈羅佛	同右	
	烏干達	恩忐柏	同右	
	坦干宜卡		同右	
	北羅締西亞	布洛欒喜爾	七角	
	南羅締西亞	蘇利斯布里或部拉瓦約	同右	
	南非聯邦	約翰尼斯堡	八角	
	法屬幾內亞	達卡	九角	
	岡比亞	同右	同右	
	黃金海岸	卡諾	六角五分	
	尼日利亞	同右	同右	
	尼亞薩蘭	布蘭大爾	八角	
	塞內加爾	達卡	九角	
	塞拉勒寧內	同右	同右	
大洋洲	澳大利亞	達爾文或澳大利亞各地	二角五分	
	斐濟	西德尼或布利斯班	同右	
	古爾柏特島及埃里西島諸律	同右	同右	
	新喀利多尼亞	同右	同右	
	新幾內亞	同右	同右	
	新赫布里	同右	同右	
	底穆島	同右	同右	
	新西蘭	同右	同右	
	奧喜島	同右	同右	
	巴布亞	同右	同右	
	剌剌通加	同右	同右	
	薩摩亞	同右	同右	
	瑣羅門羣島	同右	同右	
	塔希提	同右	同右	
	塔斯馬尼亞	墨爾本（即新金山）	同右	
	東加	西德尼或布利斯班	同右	
	西太平洋其他各島	同右	同右	

除以上國際航空資費外，並另納國際普通郵資，如須掛號，應加納掛號費，倘在國內須由國內航空線轉遞者，應再加納國內航空郵資。

北四川路十步一崗 日軍仍越界巡邏

水兵徒手列隊遊覽 調查登記日僑戶口

連日滬上謠諑已息，人心亦漸安定，形勢似較緩和。惟日軍方面，仍有外弛內張之概。昨日日軍，又在曹家渡及楊樹浦一帶，往來馳騁，並作種種演習。暮後虹口至北四川路一帶，日陸戰隊，增加步哨，往來行人，頗感不便。茲分誌詳情於後。

前日下午四時三十分許，有武裝日軍約五六百人，分乘軍用車十餘輛赴楊樹浦一帶舉行野戰演習，約二小時許，始返軍營。昨日上午北四川路一帶，情形殊爲安靜，僅間有日軍巡邏隊，往來於各路衢，越入市區巡邏，次數已較前減少。惟午後自老靶子路沿北四川路至施高塔路一帶，日軍之崗位，突見增加，幾有十步一崗之勢，居民頗感不安。各日艦水兵，於下午二時徒手登岸，在北四川路一帶遊覽，至於滬西中山路豐田紗廠內，亦見日兵蹤跡，惟情形尚安謐云。

駐滬日軍，爲明瞭在滬日僑生活狀況起見，現已會同在滬日僑領袖組織調查團，每日派人分赴日僑寓所訪問，舉凡日僑每戶人數年齡，職業，在滬時期及生活情形等，莫不詳詢登記云。（中央社）

司法行政部直轄 第一監獄今日落成

第一監獄有人滿之患 典獄長同時宣誓就職

本市公共租界巡捕房，所捕獲人犯，經第一特區地方法院審究後，向送西華德路西牢羈押後，改爲第一特區第一監獄。惟經年累月，該監幾有人滿之患。茲司法行政部，已在浦淞區牌坊路一百號，建築直轄第二監獄，業已竣工落成。所派典獄長蘇克友，亦已到任視事。茲定今日下午二時，在該獄舉行成立，暨典獄長宣誓典禮云。

新任駐俄大使 蔣廷黻昨抵滬

昨晚返京向張外長請訓 定廿四日乘輪赴俄履新

新任駐蘇俄大使蔣廷黻，自奉國府任命後，即積極籌備赴任。茲悉蔣氏於前晚十一時，搭京滬夜快車離京來滬。昨晨七時抵此，蔣氏下車後，即逕赴北四川路新亞酒店休息。蔣氏於七時廿五分許，即驅車至海格路訪吳市長。旋於九時許，又驅車訪晤全國經濟委員會主席宋子文。下午四時，本市吳市長在海格路私邸茶會，爲蔣氏餞行，并邀中委王寵惠，國際法庭法官鄭天錫，及蘇俄駐滬外交人員作陪。茲悉蔣氏於昨晚即行晉京，擬向外交部長張羣辭行，并請訓。領取國書後，然後偕同夫人公子，即定二十一日來滬，使館祕書時照瀛，賓道豐，耿匡等一行，於二十四日搭乘俄輪「北方」號啓程赴海參威，然後轉車西比利亞赴莫斯科履新。聞本埠國際問題研究會以蔣氏行將出國，將定本月二十二日下午五時，在香港路銀行公會舉行茶會，歡送行旌云。

中國茶業協會理事會 審查新委員資格

定下星期一起續開大會 通過經審查合格之提案

中國茶業協會第一屆年會，新會員入會問題，商妥解決辦法後。理事會昨日審查新會員入會資格，准下星期一起續開大會，通過提案，茲誌詳情如下。

審查資格 茶業協會年會，爲新會員問題，發生糾紛停開後，經黨政機關之調停，已告解決。由理事會審查入會之新會員資格後，再開大會。昨日下午三時，理事會派理事長汪振寰，在顧家弄洋莊茶業同業公會內，審查新會員資格。因新會員均爲茶棧茶行茶號之股東或經理，所以其資格已無問題，均予通過。惟對入會手續，尚未完備者，則飭其補全，決俟各新會員補齊手續後即繼續舉行大會。

續開大會 大會日期，今已定下星期一起舉行，通過審查合格之提案。地點及時間，由主席團臨時通知，以後新老會員，本共聯絡研究之旨，共謀茶業發展，實爲茶業之好現象。又洋莊茶業公會發表云，本公會會員，係協會會員一份子，向以多數會員意見爲意見，故對外本不欲任意發表主張。惟昨日報載鄙人在主席團會議中，請補行審查新會員資格，及本公會應佔理事幾席等二點，並非事實。審查新會員一節，係由主席團轉請理事會補行，並非個人提請。又本公會多爭理事一節，查理事係由會員產生，現在會員尚有問題，何從談到理事。誠恐外界發生誤會，故特聲明云。

訓育主任公民教員 每學期應作報告

報告表式業由中央規定 本市審委令飭各校遵照

中等學校訓育主任公民教員資格審查條例規定，凡經審查合格之訓育主任公民教員，或代用人員，經學校聘任後至少每一學期應將其工作經過呈報審核，以證考核。而本市訓育主任，公民教員資格審查委員會，亦曾通令本市各中學現任人員在案。惟各校報告頗不一致，早經該會研究，呈請規定一報告表式，以便呈報。上海社記者昨晤該會委喻仲標，得悉訓育主任公民教育工作報告表，已由中央民衆訓練部製定詳細表格二種，茲錄如下。

訓育主任報告事項 該表內容關於訓育主任應報告者。（一）規劃工作方面，甲曾否製有工作實施計劃書。乙曾否製有訓育方案，訓育實施辦法，丙曾否製有學生操行考查辦法，學生獎懲辦法。丁曾否製有教室，寢室，膳室，自習室等處，公約及學校，家庭及社會間，聯絡計劃。（二）指導工作方面，甲訓育目標。乙訓育方法，丙是否與學生共同生活，其方式如何。丁如何培養學生的公民行爲，戊如何培養學生的道德習慣，及施行人格薰陶。已曾參加何種集會活動，與指導學生工作及課外作業，庚曾指導學生作何社會服務，及勞動工作。辛如何指導學生自治會實習。壬學生曾否發生罷業行爲共事件及處理經過如何，癸曾否以中央施政方針剖示學生。甲如何增進學生對於三民主義之信仰，及報告時事，乙如何調查學生思想個性及其家庭狀況，丙曾否研究學生所閱刊物及交友種類，丁如何考查訓育實施的效果。（三）執行聯絡及其他工作方面。略（四）進修工作方面。甲對於黨義有何心得。乙如何研究教育政策，丙曾閱見何種青年心理衛生，及群衆心理。丁如何研究國際及國內時事，戊如何研究訓育理論，及實施方法。

公民教員報告事項 關於公民教員應報告者，（一）工作方面，甲：曾否製有工作實施規劃。乙，曾否協助製訂訓育方案。丙，曾否製有公民教學方案，及公民訓練實施辦法。丁，曾否製有學生思想誘導計劃書，及其他有關公民教學之計劃與表格。（二）教學工作方面，甲，採用何種教學法有何補充，或參考材料如何，使學生對於三民主義有系統的認識。乙，如何指示學生，以三民主義爲中心以研究政治經濟等方面的學說。丙，如何養成學生的道德觀念。丁，如何使青年知識生活化其重要事項爲何。戊，曾否領導學生出外參觀，或調查其對象爲何。己，曾否以中央施政方針，指示學生。（三）指導工作方面，甲，曾否並如何培養學生的公民行爲。丙，曾否報告時事，指示學生在非常時期，應有何種態度與修養。丁，曾否參與學生之集會活動，其重要事項爲何。戊，曾否施行課室外之公民訓練，其重要事項爲何。（四）執行聯絡及其他工作。（略）（五）進修工作方面，甲，對於黨義有何心得。乙，如何研究教育政策，及國內與國際時事。丙，如何研究公民課程教法。丁，曾閱覽何種青年問題，心理衛生，及群衆心理書籍。如上所述，均係報告表所規定者。並聞是項報告表自本學期起，全市各校現任人員，均須遵辦云云。

衛生局重視市民健康 擴充衛生工作

派醫師指導推進學校衛生 因天氣亢燥積極預防白喉

本市衛生局，自於民國十六年成立以來，對於本市衛生設施，積極推進。大公社記者，昨晤該局滬南分事務所于所長，據告最近對於擴充衛生設施，詳情於后。

經年出發佈種牛痘 衛生局對於戶等民衆，佈種牛痘，素極注意。過去並有巡廻診療車四輛，每日出發各地施種牛痘。近因限於經費，故對巡廻診療車，業已擱置不用。該局滬南區衛生事務所，因鑒於佈種牛痘，對人身健康，及防止傳染病，頗關重要，故仍派醫師四人，及看護四人，分四組按日出發各區佈種牛痘。上月份往各市立學校佈種，計施種者男九五七八人，女四八四二人，統計一四四二〇人。本月份則赴滬市四鄉施種，自十五日止，已受種者男九四九九人，女二七三〇人。刻正繼續出發施種，凡無論機關，團體，學校，及公共場所，人數在二十人以上，即可通知該所，約定日期，當派醫師前來施種，不收任何費用。至於佈種牛痘，對人身康健，頗有關係，故該所辦理佈種牛痘工作，則經年不斷也。

推進學校衛生健康 上海市健康教育委員會，爲辦理全市各中小學校學生健康事宜，當與衛生局滬南區事務所，協同進行。該會刻遵照部頒「學校衛生實施方案」辦法，由各校校長成立學校衛生討論會外。並在積極進行辦理學生衛生活動工作，共決定大綱。（一）保健。（二）醫療。（三）環境衛生。（四）衛生宣傳。（五）生死統計等項，凡每校成立衛生隊，各完全小學，則由五年級全體學生擔任隊員。初級小學，則由三年級全體學生，擔任隊員，負責全校衛生事宜，並在每校闢一衛生室，擔任急救事宜。現各校衛生隊員，業已開始訓練。共滬南區方面，並已推定趙韜，鄭烈光二醫師擔任教師。

補充經費增闢療室 關於公共衛生工作，頗爲重大，市衛生局認爲婦嬰衛生，更爲人身之基本工作，故業已呈准市府加撥經費，在南市林蔭路滬南區事務所二樓，加闢婦嬰衛生科，及牙科診療所，共婦嬰衛生科，即擔任產前產後之身體檢驗，及小孩發育等等，牙科認爲人身最普遍之疾病，若不施予急治，則對本身關係頗重大，該兩科業已開始設備，大致在下月初，即可接受掛號，開始診療。

瘧疾猖獗預防白喉 又據于所長告大公社記者云，謂最近滬市患瘧疾病症之人民甚多，且一時不易即治。而據租界方面衛生報告，華人患瘧疾，因而死亡者頗多。故對瘧疾症應予設法防止。其最主要點，即對飲食冷暖，應當注意。又謂現氣候失常，且久不下雨，故極爲乾燥，現白喉症最易蔓延，應請市民如有白喉發現者，速往醫治，病人亦須隔離。但未發現前，應速預防。其預防方法，至爲簡單，蓋人體內常含有天然抗毒素，可以抵抗。白喉菌病侵入，如無抵抗毒素存在，可由醫生注射明礬類毒素一二次，則決不致受染白喉云。

滬西民教實驗區昨 舉行築路會議

利用勞動服役機會築路拉車 下月舉行民生大道命名典禮

滬西民生教育實驗區，於昨日下午六時假座該區中山路總輔導處，召開築路會議，茲採錄各情於次。

主席報告 行禮如儀後，首由唐主席報告，略謂：孫總理說「建設之首要在民生」，我們今天邀請諸位先生，來商討的也就是「建設」和「民生」這二個名詞。本區特別採取來命名，我們所要修築大路的名稱，叫做「民生大道」。爲這條路，既然是本區設計修葺，亦係多數之滬西居民，經營生計之孔道，故命名爲「民生大道」，實有紀念和「求生」的意思。尤其是該路東段起點，自中山路至金家巷一帶，爲該路之第一段。以前本區曾經商請上海市工務局，撥送垃圾及煤屑加闢築成。今已日久陷落，崎嶇難行，陳由本區呈請工務局，補助煤屑，業已送到外。估計挑泥填工等項，需費浩大，斷非人少數所能湊効，故特請諸位先生，來商討，如何進行修築，請盡量發表意見，共同討論。

討論要四 繼即討論（一）規定修築民生大近第一段路線起訖案。（二）募捐緣起稿已擬成請修正案。（三）如何利用機會，勞働服役案。（四）推舉募捐委員，以專責成案。（五）規定十一月一日爲民生大道命名典禮，及築路完成典禮案。

勞動服役 築路委員以該區工作人員，皆係脫下長衫，中心輔導民衆之同志，故對此舉爲表同情計，特由該會決議組織民生教育工作人員勞働服務隊，金家巷念二社，社友勞働服務隊，拉車合作團，團友勞働服務隊，金巷小學學生勞働服務隊等云。

改良耕牛增加工作效率 顓橋籌辦耕牛賽

提倡養奶牛取締宰牛

滬西顓橋地方，每年舉行耕牛比賽會一次，旨在改良耕牛，增加工作效率。自創辦以來，已舉七次，各省區縣，已多做行者。昨據耕牛比賽會負責人張翼氏云：「第八屆耕牛比賽會，現正在進行籌備中。本年滬郊各地耕牛，曾發生病症。（近似口蹄症）故耕牛比賽之舉行，更屬需要。將來檢驗耕牛體格，由畜產改良促進會擔任。而會場事務由顓橋鄉村改進會，滬郊改進會，及桐橋改進會等擔任。顓橋一帶，地接滬市，每屆深秋滬上牛商，紛紛向內地購買壯健耕牛殺戮，以致牛種衰弱者多，業已呈請市縣政府，從嚴取締。一面籌款購置優良公牛，設立交配所，強制交配。實業部方面，頗注意於此，此舉不難成功。」張氏又云「顓橋地方，農村副業，以織布養鷄爲主，今後擬倡養乳牛，開拓利源，而挽漏卮。沈九成先生，辦有生生牧場，功績非常佳良，農民審養乳牛之欣趣，亦已發生云云。」

常熟公所呈請 停止拍賣公所產

有人假同鄉會名盜押執業證 公所係船商所公有並非私產

本市常熟公所昨具呈市黨部，請求咨函江蘇上海地方法院，停止拍賣常熟公所房屋，以保產權。原呈云：呈爲呈請轉咨法院，停止拍賣常熟公所房屋地產業事。竊查屬所自遜清光緒二十八年，由常熟旅滬運米船商，集資建造（所地上海大東門外新新街三十一號），後因主持之人，致所務腐敗不堪，船商與行商間之糾葛，幾無寧歲。於民國二十年爲確定產權問題，曾涉訟法庭，會有曹振卿者，假借常熟旅滬同鄉會主席名義，以協助船商爭產爲名，當時船商愚昧無知，竟被誘惑，該曹某利慾薰心，膽大妄爲，將公所土地執業證，盜押於浦東銀行，實屬不法已極，而船商均被共朦蔽。現今浦東銀行，具狀上海地方法院後，不日即將屬所產業執行拍賣。且地方法院，所貼佈告上，有拍賣徐在相不動產等字樣。查屬所內無論會員船商，董事或職員，均無徐在相其人，此種張冠李戴，矛盾已極，現在即將拍賣，時促事急，迫不得已，備文呈請鈞會，予轉咨上海地方法院，停止拍賣，而保產權，實爲公便，謹呈上海特別市黨部執行委員會，上海市常熟公所副董事長石組福，盧慕琴謹呈。

鐵道部修改聯運 遊覽等票日期

國內周遊票以兩月爲限

鐵道部因國有各鐵路聯運遊覽來回票，國內周遊票，及聯運單程客票之乘車日期辦法則，頗不一致，特將國有客運通則，加以刪改，通令各鐵路管理局，於本年十一月一日起施行，茲將修正條文錄後。㈠第八條第二項刪除。㈡第四十一條第四項，增修爲「聯運單程客票之有效期間，應按里程計算，每三百公里或不及三百公里爲一天，至少以三天爲限，概自售票之日起，開始計算，在有效期間內，任何一日，旅客均可乘車，惟仍應在有效期間，最後一日之二十四點鐘前，完畢行程，但旅客如未能於售票日乘車者，於乘車時須將客票持交起程站，另行加蓋乘車日期」。㈢附件。（三）第四條，增第三項條文，「遊覽來回票之有效期間，應自售票之日起，開始計算，在有效期間內任何一日，旅客均可乘車，惟仍應在有效期間最後一日之二十四點鐘前，完畢行程，但旅客如未能於售票日乘車者，於乘車時，須將客票持交起程站，另行加蓋乘車日期」。㈣附件。（四）第四條增修爲「國內周遊票之有效期間，以兩個月爲限，自售票之日起，開始計算，在有效期間內任何一日，旅客均可乘車，惟仍應在有效期間最後一日之二十四點鐘前，完畢行程，但旅客如未能於售票日乘車者，於乘車時，須將客票持交起程站，另行加蓋乘車日期。」

中正隊機定期命名 催繳各方未付捐款

本市募款購機呈獻政府爲蔣委員長五十壽辰紀念委員會，因蔣委員長壽辰爲期已迫，所有購備之飛機十架，業已到滬，而各方捐款，仍未足額，故積極向各方勸募催繳。現該會已定本月二十五日在龍華飛行港舉行中正隊十機命名典禮，同時商討進行辦法，定二十日下午五時，假青年會九樓舉行第二次籌備會議。至於大會主席團，業已推定市政府，市黨部，市商會，鮮肉公會，旅業公會，雜糧公會，寧波同鄉會等十機關團體担任。各機俟命名禮後，即於二十九日晨飛京，呈獻蔣委員長祝嘏云。

集團消息

京陳列館長 赴杭繼征出品

南京市國貨陳列館，爲舉行秋季國貨展覽會，並舉辦臨時國貨商場，特派館長余思永，股長王階平來滬，向本市國貨界領袖洽商參加事宜，業已委託中華國貨廠商聯合會代理登記，定於本月底截止，下月十日開幕，會期二十天。余氏等以在滬事畢，將於今日離滬赴杭，向杭州廠商繼續征求參加出品。

國際問題研究會 定期歡宴英大使

英國駐華大使許閣森爵士，抵滬以來，連日中外各方，紛紛設宴歡迎，昨晚復有海關總稅務司梅樂和夫婦之宴。國際問題研究會，對於聯絡中外感情，向多努力。茲該會理事會，亦特定本月二十日下午八時，假座國際飯店，歡宴許大使，並柬請立法院長孫哲生，財長孔祥熙，本市市長吳鐵城，經濟委員會常委宋子文，等中外名人作陪。

俄人冒充海關職員 藉名包辦走私詐財

犯案兩起通緝歷久昨始拘獲 中鮮商人被騙款項達萬餘元

近來走私問題已形成頗爲嚴重。不料竟有外藉人士，假藉包辦走私，詐騙錢財之事發生。緣有俄國人尼可來史潑立篤諾維去皮卜物克奈滋（譯音），於本年四月廿日至六月九日之間，向經營洋貨生意之李信奎，自稱係英國人，在江海關任職員，如有自日本運來貨物，而欲偷漏關稅，彼能包辦走私。而李經營貨物，大部份來時日本，信以爲眞。遂與該俄人訂立契約，雙方各出資本一萬元，創立機關，由該俄人包辦走私。不料李將款一萬元交付後，該俄人即避不見面，向海關探問，亦並無其人，始知受騙。當投總巡捕房報告，向第一特院請發四九七號通緝書，通緝未獲。嗣該俄人至本年六月卅日間，又以同樣手段，向高麗商人海口，騙得洋三千六百元，逃逸無蹤。亦經海口報捕在案。直至昨日，始由總巡捕房西副探長貝貝令，及日探小林，在福州路將該俄人拘獲。今晨解送第一特院，由捕房律師錢恂九依刑法三三九條詐欺罪提起公訴，並由告訴人海口至案陳述一過。潘振揚推事，訊問被告，供認：原告訂立契約營商，否認包辦走私，並延律師代辯稱，如捕房認爲被告有犯罪嫌疑，則告訴人亦同樣犯罪，應請同等待遇，並請求准被告交保。捕房律師因本案未詳細調查，故反對交保，並請求改期。潘推事論改期下星期五再訊，被告還押。

王彬彥控訴盧興原律師 要求損失廿七萬

兩被告提出誣告反訴 答辯指原告頭腦不清

去年九月間，停業之英商廣東銀行，因滬紳王彬彥，於民國十三年蘇浙齊盧戰爭之際，以道契房產抵借銀萬兩，逾期不還，提起訴訟。經三審判決，着王本利清償。而王則以該款，係作當時維持地方秩序等用，應歸政府籌款給領後，連同其他各方墊款，一併歸償，故對於最終判決，不予履行。直至本年三月間，始由該行呈由法院，將抵押房產

實施查封

一面並委任盧興原律師，代表向新聞報登載啟事，詳述該項押款糾葛之經過。王閱後認其啟事中之措詞，有破壞彼之信譽之處，且使政府迄不將彼所墊之款廿二萬八千六百餘元給還，因延律師向第一特區地方法院，對廣東銀行經理張榮溥，及律師盧興原，提起妨害信譽之刑事自訴。並附帶民訴，請求

賠償墊款

廿二萬八千六百餘元外，並賠償彼個人損失，每年五千元，計十年共五萬元。業已一度傳審，被告祇盧興原到案，對王提起反訴，請治以誣告之罪。論候傳王聲張到庭再訊，各情已誌前報。昨日下午由戴榮鐸推事，繼續開庭傳審。原被兩造均各投案，張榮溥亦對王彬彥提起

誣告反訴

庭上先向王彬彥訊據供稱：「抵押房產被廣東銀行聲請法院執行時，我並未抵抗。乃發封三日之後，盧興原尙代表該行登報指款項並非維持地方之用，謂別有作用，係屬影射，致使我信用大受損失，凡能幫我之忙者，現在對我都不甚信任。被告既謂係屬影射，應請命其

提出證據

啓事雖由廣東銀行署名，張榮溥乃該行經理，自應負責」云云。質之被告張榮溥供稱：「廣東銀行以去年九月四日繼香港總行停業，我以是月十一日退職；此後該行一切，由英國駐滬法院委任端納管理，故登載啟事，我初不知。至王當年之押款，則係與我接洽，但未問其用途，現自八月十五日起，該行一切資產，仍委由我保管，並着手籌備復業」等語。

盧興原供

稱：「該項借款，成於十三年，而王彬代表保衞團與江蘇軍事善後督辦韓國鈞所訂之善後墊款契約，則爲十四年之事。況王向銀行借項時候，用其個人名義，更未提及款屬公用，故最高法院判決書，未承認借款係用於維持地方者，乃執行之際，竟有閒僧

出而干涉

是以該行西人端納，授意我擬稿登報，故登報之動機，在希望外界不妨礙法院之執行，與該行之債權而已。啟事措詞，甚爲空泛，並未肯定原告影射，文義至爲明顯。不料原告頭腦不清，而其代理人之頭腦亦復不清，廣東銀行所以倒閉，皆因欠債不還，詎原告反要求賠償損失，論理彼應賠償該行損失」云云。原告繼續將其歷次戰爭，在閘北維持之苦心陳述一過後，由原告律師與被告次第辯論之下。戴推事諭候本月念三日下午宣判。

前廈門商業銀行行長 葉清華被控遺棄

執教學校因師生關係誘騙成姦 原告指傳時橫被毆打現臥醫院

法租界公館馬路，國民藥房主，爲販毒大王閩人葉清和之弟葉清華，現年卅八歲。曾任上海廈門商業銀行行長，家住法租界金神父路一一五號。近被寄寓江灣婦孺教養院之卅二歲同鄉女子吳瑜，延請毛鳳五律師，具狀二特法院，訴以騙婚誘姦，遺棄傷害等罪。其狀詞略謂：「民十三年間被告執教鞭於廈門集美中學時，自訴人適在該校求學，被告乃利用

師生機會

向自訴人百般引誘，致被誘成姦。當自訴人畢業後，即來上海進中德產科學校肄業，是時被告亦在滬任廈門商業銀行行長。乃復以師生之身份，向自訴人百般哄騙，迭來誘惑，自訴人以年輕識淺，致受其愚，與其偕屋同居，曾於二十一年八月間，假寧波路大上海飯店舉行婚禮。次年產一女，名阿華，未幾，即被其拋棄。至二十四年又育一女孩，取名玉華，現年二歲。其兄清和，前在上海被一特法院通緝，逃往

因販毒案

廈門。當與其兄數度謀面，回滬後，其兄即來電報，囑被告與自訴人離婚，以免洩漏祕密。是時被告與自訴人愛情尙濃，祇因手足之情，迫不得已，乃與自訴人議定假立一紙離婚契約，以全被告手足之情，實際依然同居。惟被告心懷叵測，未幾，即將自訴人拋棄

惡意遺棄

於蒲柏路大成公寓，屢與交涉，竟置諸不理。自訴人乃一無救力之女子，現又懷胎八月，異地淪落，貧病交迫，不得已，狀具鈞院，請求迅傳被告到案，治以應得之罪。並附帶民訴，併求判令被告，給付贍養費及子女教養費計國幣三萬元」云云。法院據狀，曾由章朝佐推事一度傳審。自訴人吳瑜懷抱嬰孩，偕代理律師上堂泣訴被葉清華遺棄之詳情。庭上以被告

任址無定

未能應傳到案，論由自訴人指傳到庭，再訊在案，昨日午後，爲此案續訊之期，仍由章推事蒞刑二庭審理。被告葉清華已由吳瑜，偕同司法警察，持票赴金神父路一一五號指傳，故按時投案候質。惟自訴人吳瑜則未到庭，閱審時，首由自訴人吳瑜之代理律師毛鳳五起稱：「本案自訴人因奉庭諭，於本月十三日中午，領同法警，往金神父路一一五號

指傳被告

時，出門後，詎即遭被告葉清華及其妾楊蘭香，陳容等三人，尾追至蒲石路大成公寓，橫施毆打。雙方曾扭入捕房。現在自訴人負傷甚重，就治於江灣市立醫院，因已身懷六甲，恐有墮胎及生命之危，已另狀鈞院，加控被告葉清華及楊蘭香李容等，以傷害之罪，請求依法論斷」云云。訊諸被告葉清華據供，法院傳票送達時，我適因事在南京。並不在上海。自訴人又名詠其，吳瑜恐是化名，曾到我

原名翠玉

寓處騷擾，致與我妻楊蘭香發生毆打，互扭入捕房，各被科處罰金一元，並無追蹤聚毆情事。章推事乃向其詰謂：「汝與吳瑜是何關係。」葉初稱是屬姘居關係，但已訂約脫離。繼則否認與吳姘居，供詞頗極支吾。章推事乃復向諭稱：「汝身爲男子，且係知識份子，做事應光明磊落，儘可據實供陳，不妨在外設法，善爲調處，且此案事實顯明，無庸狡賴」，葉聞論唯唯，章推事苦口婆心，諄諄曉以利害，着令兩造庭外設法和解。結果，遂諭本案，准予定期再行傳訊云。

◇　◇　◇

保衛團員誤斃人命案 又緝獲在逃一犯

楊張二人各處徒刑在案 逃犯潘金香昨歸案訊辦

龍華滬淞保衞團團員楊元興，張泰安，徐小毛（又名計小毛）潘金香等，曾於民國念一年六月十二日晚八時許，在附近暫見有逃人朱阿四，行跡可疑，因將其帶歸團部訊詰，詎朱平日與同鄉人徐永年有隙，至此遂乘機扳陷，捏供曾與徐永年等六人，結夥搶劫徐家匯住戶，前後達兩次，並供出徐家在石暉橋鐵路北首草棚內。該團諸松茂排長，核供後，急於當晚三時左右，率領楊張徐潘等團員，帶同朱馳往上述地點，將草棚包圍，首由張楊徐潘等團員，發槍示威，不料流彈四竄，竟射入草屋，適擊中徐永年之腰部，頓時受傷倒地身死，其時，諸團員猶未知肇禍，後破扉闖入，發覺徐永年已被擊死，當徧在室中搜查結果毫無所獲，事後徐永年之孀妻陳氏，鑒於所天，無辜被保衞團員槍殺，即具狀投本市地方法院告發，檢察處，以楊元興等，出於正當自衞，故免予起訴，徐陳氏不服，繼向高等法院，聲請再議，經高院首席檢察官，論令發回續行偵查，本市地方法院奉命下，當着楊琦檢察官督吏驗明，並對保衞團員楊元興，張泰安以逮捕，致小毛潘金香等，畏罪潛逃，緝拿無着，楊張被獲，旋解法院候質，由楊前昌推事迭次審訊，卒判決楊張二人，過失致人死命，處罰金洋五百元，附帶私訴部份，賠償屍屬損失洋五百元，徐潘停止審判，楊張二人，奉判不服，當延潘有聲律師，向高等法院上訴，經審結，維持原判，而楊張仍不服，再投最高法院上訴。結果，原判撤銷，判處楊張二人各徒刑五年，齊送監執行，最近楊之家屬，以潘金香一向逍遙法外，今則獲悉渠之行跡，遂至地方法院告發，將潘緝得歸案訊辦，昨由蔡庭長親自審訊，並將楊張自獄中提至對質，更指定辯護律師爲被告辯護，首訊潘金香，否認開槍擊斃徐永年，後據楊元興出而證明，當時潘站於首排，確曾開槍云，後訊及屍妻徐陳氏一過，迺諭本案尙須調查，改期再訊。

庸醫僞造文憑 汪敬伯罰金了案

安徽人汪敬伯年四十三歲，昔年在日本學習醫道，未屆畢業，爲經濟所困而回國，即委託其友張眞如，設法領得日本某京醫學專門學校之畢業證書一紙，在愛文義路一五六八號，及山海關路懋益里七號設立診所，代人治病，本年五月間，汪持該項文憑，向行政院衞生署請領證書，當被向日本東京醫學專門學校查明，係屬僞造，乃函請第一特院偵查。由院轉飭新聞捕房，派探往將汪敬伯拘解特院羈押，各情已誌本報。昨晨由傅琳推事，蒞刑八庭續訊。捕房律師王耀堂，依照刑法三三九條第一款連續詐欺罪起訴，並照本案被告所犯之罪，與前文有醫生陳炳威被控連續詐欺案相同，緣陳炳威亦自稱爲醫學博士，在滬行醫已有十載後，被捕房查明其幷無醫師資格，予以檢舉，初審宣告無罪，嗣經捕房上訴，於去年十二月十八號更爲判決，陳犯連續向病家詐欺罪，處罰金二百元。今本案情形類似，應請作同樣之判決云云，詰之被告汪敬伯承認此項證書，係託友代領不諱，并延律師三人代辯。傅推事當庭判決，汪敬伯行使僞造證書，足以損害於公衆，處罰金二百元，如易服勞役，以三元折算一日，證書一張沒收。在上訴期內交保證書二百元，准予停止羈押，於未具保證書之前，責付辯護律師。

急進便衣團六名 恐嚇樂振葆袁履登

昨日在敬勝旅館拘獲 抄出手槍子彈恐嚇信

老閘捕房華總探長尤阿根，探目馬秀山，包探吳壽山劉紹四等，偵悉有大幫盜匪，匿居北海路二六七弄五號，敬勝旅館一五號房間。遂于前日下午四時，全副武裝，馳往拘捕時，該房間內適有甬人劉忠良（又名小黃頭）上海人唐海根，龔金生（又名阿四），郭蘊玉（又名小蘇州）四人在內，聚叉麻雀，當經一一逮捕。在劉身畔抄出手鎗一支，子彈六粒，且彈已登膛，並在房內搜獲恐嚇信函一件，該信係致南京路泰昌木器公司主樂振葆名，具名爲急進便衣團，信內擬索詐洋二萬元。同時尙有買司干香煙盒內盛棉花少許，子彈二粒，此項子彈，即擬與信函同送與樂者。當即一併帶入捕房。並飭探留守于該旅館內，旋果又有海門人仇阿福（又名小二）浦東人周才青二名，前來，亦遭拘捕。查得彼等，除擬致函樂振葆嚇詐外，並已投函與袁履登，圖詐洋一萬元，昨晨一併解送特一法院刑一庭，由錢鴻業庭長提訊。即據捕房律師汝葆彝陳明案情，並稱所獲六犯，前均因犯案，被處刑，而仇阿福則因盜案，經特二法院於廿二年七月，判處徒刑七年，今尙未期滿，何以竟已出獄，應請庭上調查。至本案因尙須偵查，故請准予羈押一星期云云。詰之郭蘊玉供，有高鼻頭長根者，前與仇阿福，周才青，同至我家詢問，知否有無富家可以搶劫。時仇且取出手鎗二支，經我拒絕。昨日又來邀至敬勝，以手槍逼我，告寫恐嚇信二封，一致樂振葆，一致袁履登，由長根往投，因樂之公司，不收，故退回云云。詰之其餘各犯，均支吾其詞。經錢庭長核供，乃諭被告等准予羈押一星期，再訊。

利用實業部公告 僞造水電保安燈

發明人華一工業社控訴 光明電精燈廠損害利權

南匯人朱鑑麟，與山東人劉子儀二人，竭三年餘之心力，研究發明藥水電池保安燈一種，於上年十一月間，依法向實業部呈請登記註冊專利，經工業獎勵技術委員會，審查合格，准予專利五年，公告在案。朱等遂在公共租界麥根路永平里，設立華一工業社，擘劃廠室，置辦機器，積極進行之際。不料有光明電精燈廠電精燈之發現，經朱鑑麟發覺光明電精燈係仿造保安燈，乃舉發光明經理高玉珊，及發起人吳智樂等，種種非法組合，及利用實業部公告，竊取技術方法之人證，物證，延鄒繩祖律師，代理具狀第二特區法院刑事自訴高玉珊，與吳智樂二人，竊技術方法，仿造發明物品，損害專利權，請求辦，幷請查封該廠後，沒收未發明之仿造物品等情。法院據狀，於昨日上午，由張民生推事蒞刑二庭傳訊。先據自訴人朱鑑麟陳述前情，并稱商人等所發明之方法，由實業部公告，經第二被告吳智樂抄竊藥方，與第一被告高玉珊合組，吳爲監察，高爲經理，實行仿造云云。被告吳智樂不到。朱玉珊供，年五十一歲，住梨園路法興里一號。查商人發明電精燈，係於民國念三年，有一日本友人從日本攜一電精燈來託我推銷，因此商人得以研究該燈之構造方法。至念四年始告成功。於今年五月，託友人朱炳向內地推銷。問，你曾否向實業部立案。答，未。問，你可知他們（指自訴人）已經向實業部登記否，答不知。問你之電精燈，與自訴人發明之燈，同樣否。答不知。餘詞前後矛盾，庭上核供，論改期二十日上午再訊。

國貨聯合廣告

南京路石路口
中華國貨公司
搜羅全國國產
式式齊備　物美價廉
上下共有三十餘部
部部都是貨積如山
一切家用所需物品
一律狂賤歡迎各界仕女參觀比較選購
電話　總務室九一八一七　營業部九五九九二

婦女國貨年
婦女界要買國貨•請到上海南京路大陸商場
中國國貨公司
有春夏秋冬的上等衣料
有配人胃口的各種食物
有舒適安全的日用器皿
有怡情悅性的娛樂用品
以及其他種種使人人心愛個個樂購
定能使君滿意
電話九二二八五　五綫轉接各部

雙十老牌
刷中四傑
（一）雪齒牙刷
（二）頭刷
（三）衣刷
（四）指甲刷
梁新記牙刷公司出品
上海五馬路中

錦花呢
裁製婦女衣裳，如大衣及棉夾旗袍等，均甚相宜，顏色別緻，花樣新穎，穿在身上，有如錦上添花，倍覺嫵媚，顏色洗晒歷久如新，質地經洗耐穿，價目，每尺三角五分。
三友實業社門市部啓
上海南京路浙江路東
各種布疋樣本承索即寄

老牌 雙錢
套鞋　跑鞋　便鞋
橡皮雨衣布　橡皮防雨綢
大中華橡膠廠出品
廠址　徐家匯路一一〇二號
發行所　江西路甯紹里七號

月裏嫦娥牌化妝品
種類頗多。已用過其一種而知其效力者，請再用月裏嫦娥牌之他種。設倘未用過之人，務必請先用其任何一種，俟知其效力後，再續用他種。
永和實業公司
五馬路江西路

最經濟　最耐用的肥皂　要算
固本皂
五洲固本廠出品

潔白牙膏　人人樂用　無敵牙膏
價值既廉　品質尤美　質料高貴　香味雋永
家庭工業社出品
總發行所上海南京路地球場
門市部小西門蓬萊市場

南京路
大東襪廠
唯一大襪店
新式兒童羊毛衫褲
男女兒童棉毛內衣
標準尺碼西裝襯衫
最時婦女羊毛大衣
應時貨品
搜羅美備

家庭如何改進運動？
提倡國貨！
▲必先努力
方可達到根本改進之目的。
華福呢帽
◉爲國貨呢帽之泰斗◉
鷹艇　雙球　註冊商標
經久　美觀　到處風行
華福製帽廠
廠址　上海河間路五〇號
電話五二二七〇
●各大商店●均有經售●

馬寶山
中國首先創製
抵抗舶來鐵軍
快樂家庭　健康孩子
人人愛吃　家家歡迎
註冊商標　M.P. SAN & CO. TRADE MARK
本公司唯一精美出品梳打餅乾味分奶油椒鹽二種質料上選富含維太命素家庭中常備馬寶山梳打餅乾兒童食之增進健康

標準牙刷
萬衆一心救牙齒，要救牙齒用牙刷，「一心」牙刷合標準，馳名不必我饒舌，
一心牙刷公司
廠址　上海南市斜橋徽寧路長興里
發行所　上海南市斜橋徽寧路徽寧里
電話南市二三三六八五
門市部　上海蓬萊市場　電報掛號二〇〇五
第二門市部　南京中正路新街口中央商場
上海及各埠中國國貨公司各大百貨商店均有出售
四川總批發所重慶柑子街十八號一心牙刷公司總辦事處
國外推銷總代理處菲律濱華東國貨入口商行
南洋各埠均有代銷處商標已向菲律濱政府註冊

神州畫刊

第八期

徵求時事　新聞建設　生產照片

綏遠第五屆產馬比賽大會

（一）大會在綏遠體育場附設之賽馬場舉行，各産馬區主人率馬參加比賽之熱烈情形。

（三）潘王（×）演講馬政重要，旁立者爲譯國語，因潘王用蒙語講述故也。

（二）比賽前率衆馬主繞場一週之省主席傅作義氏（1）山西太原砲兵司令周玳氏（2）與潘王（3）等。

（四）大會委員長馬駿氏命名時之神氣

綏遠産馬賽，爲年來綏省要政之一，於毎年雙十節舉行一次。本來在未舉行前，毎年馬之出口約七千匹，因産馬賽之舉行，改良馬種，增加生産，質量均有進步。出去歲一萬四千餘匹，今歲又增至兩萬匹。出口以軍馬爲多，此項馬匹其體尚嫌高大，惟極能耐苦，其中尤以烏審旗所産者多駿馬。近年該省建設教育兩廳，積極興起改良馬種之設施，中央衛生署亦設有蒙綏防疫處，對馬匹疾病之預防治及檢頗多建樹。而今綏東風雲日趨緊張時，國人極當重視此項富源也。（楊介德）

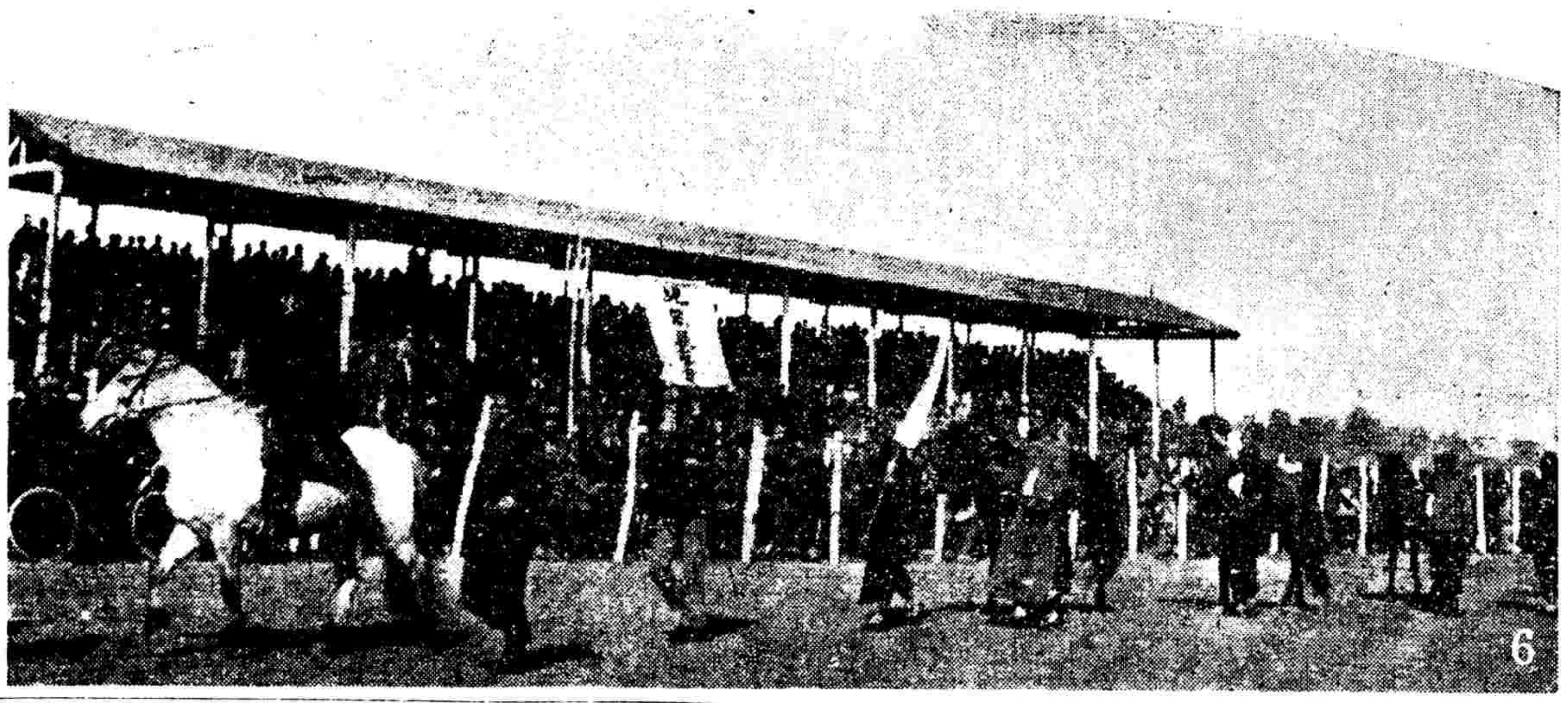

（六）閉幕前比賽優勝之各馬之游行。

（五）[illegible]「[illegible]」[illegible]，[illegible]榮，成績[illegible]里[illegible]分廿四秒。

請乘　歐亞巨型機　既安全又迅速　寄貨物尤便宜
由上海按期開往南京　鄭州　西安　成都　雲南　蘭州　寧夏　包頭　北平等處風雨不移
歐亞航空公司
仁記路九十七號　電話一五七八〇

乘中航公司飛機去

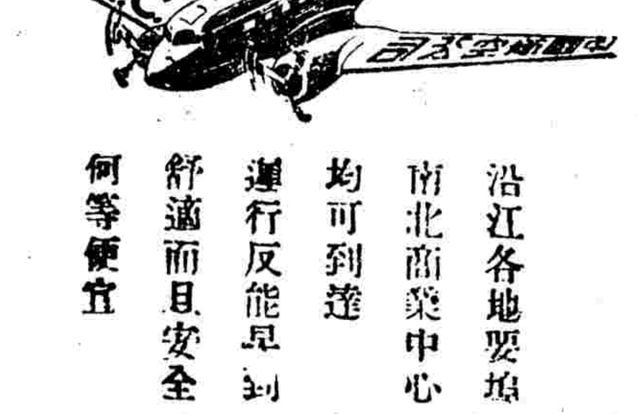

沿江各地要埠　南北商業中心　均可到達　運行反能早到　舒適而且安全　何等便宜
中國航空公司
上海廣東路五十一號　電話一二九五五

雪園食品公司
靜安寺路跑馬廳（派克路口東）華安大廈樓下
中菜·麵點
電話九二四三四
今天星期六正式開幕
▲華安大廈正門及巷內側門均可進出▼
● 營業時間 ● 上午八時至深夜止 ●
各派中菜　精饌麵點　佈置華貴　堂皇富麗　大宴小酌　莫不相宜　招待週到　價目克己　電叫菜點　不取送費

專科　肺病
咳嗽氣喘　痰血癆傷　久嗆失音　吐血痰哮
朱鹿賓
先生世代名醫[illegible]

神州日報
民國紀元前五年創刊
報費
每月國幣一元　半年五元八角　全年十一元整　（郵票九五折計算）

廣告價目
● 特等 ● 甲：登於報名下以廿四字高爲一行共廿行每日國幣二十元
乙：登於新聞欄以四十字高爲一行每次以三行起碼每行國幣九角
● 頭等 ● 甲：登於報名旁上封面半版每日國幣二百四十四元
乙：報名旁上封面如登或指定地位者每行以八十字高五行起碼每日每行國幣二元四角四分（此項登廣告須有全半版時由次日補登）
丙：內下封面起每行八十字高以二行起碼每日每行國幣壹元八角（加色每行加國幣二角）

東華預備隊戰西捕
孫萬出場助陣
今日下午三時在申園　甲組賽法商遇臘克斯

西聯足球，今日計共八場交鋒。甲組賽兩場，雖與國人無涉，但法商對臘克斯一戰，與錦標前途頗有關係。蓋法商去一主將雷米迪，後防勢將減色，恐難攖臘克斯精銳之前鋒線，故勝負大可注意也。另一場蘭開夏對聖芳濟，聖芳濟自屬不敵。至東華與暨南，今日僅有預備組比賽。東華係戰西捕，陣綫業於昨晚公佈，孫錦順，萬象華，均下場助陣，雄心勃勃，其志在必得。暨南則戰西商，暨南陣容，均屬新將，據該隊昨日對記者聲稱，尚屬暫定，今日或有更動。至西商甲組明日將出戰東華，其主將霍活，業已離滬赴津，東華更得陳鎮和正式出場助戰，則其勝利自在掌握也。

東華對西捕（預備）

◆東華會
孫寶慶
謝國人　莊維新
鮑善同　丁兆成　薛文福
吳炳浩　萬象華　孫錦順　孫錦章　蔣福祥

◆西捕隊
愛特門茲
法盤　吉勃生
裴道克　傑克　威司劭特
海爾　鮑台斯　法能　羅古文谷　別斯司
後備：馬來爾，奧康耐爾，開培爾。

暨南對西商（預備）

◆暨南隊
黃枝登
張蓮駿　關枝揚
馮雪桂　蔡道進　林天蔭
陳鵬遂　曾榮忠　伍樹芬　姚友發　黃世華

◆西商會
法蘭克林
馬洪　漢猛
麥克林　開羅　道特
偉佛　麥柯金特　海列斯　傑市耐　潘害克茲
後備：開泊生，赫脫黑。

今日秩序

法商對臘克斯	甲組	下午三時	逸園場	盤脫
蘭開夏對聖芳濟	甲組	下午三時	跑馬廳一	斐能
暨南對西商	預備	下午三時	膠州園	張志仁
葡萄牙對臘克斯	預備	下午三時	跑馬廳五	勃司惠爾
西捕對東華	預備	下午三時	中國場	張樂
初級會對光陸	丙組	下午三時	虹口園一	劉春濤
鐵路對公聯	丙組	下午三時	虹口園二	陸順德
亞佩隆對同文	丙組	下午三時	跑馬廳所	雷頹司

右圖為英國網球名將潘萊擊球姿勢，左角係潘萊出席本屆惠勃爾登，決賽前與其夫人談話情形。

卅二軍馬球團昨抵汴

開封訊　卅二軍駐兵團團長楊兆民，率領馬球團廿餘人，於十五日晨十時抵汴，參加省運會表演。（中央）

中華足球會今日無比賽
足字組海關隊退出

中華足球會，改期舉行。今日復旦對真如之賽，改在明日比賽。東亞浦足之賽，足字組海關隊因故退出本屆比賽，明日對工華之賽取消。

華中運會提前結束
昨午行閉幕典禮
何健夫人蒞場給獎　各省選手紛作歸計

十五日長沙電　華中運動會第六日，除游泳比賽外，餘如田徑，球類國術等項，俱已於是日上午先後結束，十三日晚大會籌備委會議決，將大會期延長一日，今日又經籌備委會商得湘鄂贛三省代表總領隊等之同意，決將游泳賽項目提前舉行，下午仍假雜禮決賽，千五百米預賽改決賽，所有游泳項目，均定十六日午結束，故鄂贛皖選手已紛紛作歸計，會場中觀衆亦漸形冷落，籌委會方面已發出通告，定十六日下午二時，在四十九標大會舉行閉幕典禮，並請何健夫人黃芸蘇蒞場給獎云。

全能

十六日長沙電　華中運動會，男子十項運動，計第一日國璋（鄂），三四〇〇分。第二吳明亮（鄂），三三六八分。第三蔣旭（湘），三三一八分。第四朱克倫（湘），三〇五〇分。第五蕭孝嵩（湘），二九〇三分。第六李蔭倚（湘），二一八八分。五項運動第一王楨仁（湘），第二陳興宋（贛），第三王彬（湘）第四龔琦（湘），第五黃寶覲（贛）第六郭宗濂（贛）。男子全能運動總結果，第一湘三十分，第二贛十九分，第三鄂十五分，第四皖四分。

游泳

十六日長沙電　華中運動會，十五日游泳比賽，男子五十米自由式決賽，（一）袁立道（鄂），（二）楊基昊（鄂），（三）張景南（贛）（四）張有能（湘）（五）王仁元（湘），成績卅二秒五，女子自由式五十公尺決賽，（一）黃華英（湘），（二）黃冬英（湘），（三）商彝仁（鄂），（四）胡光榮（湘），（五）晏紫英（湘），成績五十五秒二。男子二百公尺俯泳決賽，（一）方達敏（鄂），（二）劉兆祥（鄂），（三）李樹華（贛），（四）宋雅德（鄂），（五）劉敏宗（湘），成績三分廿九秒四。破華中紀錄。男子百米自由式複賽，一組（一）楊馬太（贛），（二）楊承淮（鄂），成績一分卅一秒。二組（一）楊基昊（鄂），（二）王仁元（湘），（三）孫仲軒（贛），成績一分廿四秒，均破華中紀錄。女子百米仰式決賽，（一）晁新民（贛），（二）胡光榮（湘），（三）黃華英（湘），（四）黃冬英（湘），成績二分九秒六。男子四百公尺自由式決賽，（一）劉兆祥（鄂），（二）張景南（湘），（三）吳文敏（湘），（四）晁志魁（贛），（五）王仁光（湘），成績七分十五秒，破華中紀錄。女子百公尺自由式決賽，（一）晁新民（贛），（二）黃冬英（湘），（三）曹永蘭（鄂），（四）黃華英（湘），（五）張佩芳（贛），成績一分五四秒二。男百公尺仰泳預賽一組，（一）楊制惠（湘），（二）方達敏（鄂），（三）江振民（湘），二組（一）傅香（贛）（二）仲飛（湘），成績一分四四秒八。又一分另六秒，均破華中紀錄。

其他

男籃球已為鄂得錦標，但三四名尚未決賽。皖對贛結果，十八比五，皖勝。國術女子踢毽第一官議賢，第二曹斐五，第三莊元培，第四何湘洪。均係湘代表得錦標。女子測力錦標成績十九分亦為湘得，計第一王家楨，第二陳振分，第三陳蘭，第四杜修明，均湘籍。（中央）

土耳其足球隊在蘇聯兩戰兩敗
土隊個人技術尚佳　其他各項互有勝負

二十三日莫斯科訊　土耳其運動團在此間舉行之競賽，業已結束。九月十八日土隊與蘇聯最強之莫斯科「代拿摩」體育會隊比足球，在代拿摩體育場舉行。參觀者達九萬人，結果四比〇，蘇隊獲勝，土隊個人技術甚佳。第二次土隊與斯巴塔克隊比賽，土隊亦負，結果一比三。一百公里自由車比賽，參加者為土國最優自由車家，結果莫斯科之列昂諾夫得第一，時間三小時十四分二七·二秒，土隊獲第二，三四名，故得團體勝利。劍術比賽，結果不分勝負，唯一未曾敗北之劍術家為蘇聯錦標克里莫夫。摔交比賽結果四比三，土隊獲勝，參觀者一萬人。一切比賽中，誠摯之友誼空氣，均充滿全場。

黔省運動會
十五日開幕

十五日貴陽電　黔省秋季運動大會，原定國慶日舉行，因雨改十五日晨九時，在關城機場開幕，到三萬餘人，比賽團體有中小學及各機關四十七單位，開幕時，曹經沅主席，張志韓報告籌備經過，薛岳，楊森等演說，十一時黨政軍各高級人員百碼賽，結果馮劍飛以十二秒占先，旋各組開始預賽，該會定十七日閉幕。

市體育場首屆小球今日展幕

上海市體育場主辦之首屆公開小足球聯賽，參加角逐者達念八隊之多，分上字海字市字三組舉行。原定本月五日開始，旋因事阻延，故改定今日（十七）展幕。以後各週均定星期六日舉行，排定秩序，不

網球大王潘萊小史
偉大的成就

「潘萊能否繼續保持惠勃爾登冠軍？」在去年惠勃爾登比賽之前，就有許多人這樣懷疑。但到後來，事實的表現，證明一九三五年的冠軍並沒有易主。到了今年，形勢又一變，因為德國的克拉姆，球藝突飛猛進，大有壓倒一切之慨！同時美國的勃琪，來勢亦非小，在這樣的情勢之下，於是懷疑的人更多。最後到了決賽之日，潘萊遇着克拉姆。形勢緊張萬分，連潘萊夫人也放心不下，特於潘萊登場之前，再三的叮囑，鼓勵着潘萊。（上圖即為比賽前所攝）這一次決賽，因着克拉姆發生汽車相撞的意外，精神大受打擊，比賽便在平淡局面中結束。潘萊輕易得到第三年的勝利。

從惠勃爾登歷屆戰績看來，潘萊的成就，可算是少有的，從前保持冠軍達三屆以上的人，前有威廉蘭蕭William Renshau（一八八一至一八八六年），繼有大杜哈底R F Doheyty（一八九七至一九〇〇年），小杜哈底H L Dohevty（一九〇二至一九〇六年）和威爾丁A F Wilding（一九一〇至一九一三年），輪到潘氏僅為第五人而已。

光榮戰績

潘萊之執世界牛耳，不過最近三四年的事。距今六年前正二十一歲（即一九三〇年）那年潘萊在惠勃爾登賽中，達到最後八人之一，並曾代表英國出席台維斯盃賽，擊敗阿根廷冠軍，但這不過他的開端，這時候的潘萊，尚渺小得很。所以是年潘萊到美國去，並不曾引起美國人的注意。待至一九三二年，潘萊纔顯露他的頭角，在是年惠勃爾登賽中，將美國名將愛力遜所敗，雖不幸於第五週為克勞福倒，但其威名已喧赫一時。又與納賽女士搭配，獲得混合雙打和休士搭配，勝法國混合雙打錦標。與派夫萊女士合作，獲美國混合雙打錦標，從此潘氏便躋於世界名手之林，揚名海外了。一九三三年，潘萊的球藝，已到了最高峯。榮膺全美冠軍，和休士搭配，又獲法國雙打錦標。在台盃卻令治賽中，以三對二勝頂頂大名的法國台柱柯賽與斐賽過來。但是年潘氏在惠勃爾登賽中，尚不得志，出人意外的，在第二週便給一位無名小卒南非台盃代表華立哈遜所淘汰。至一九三四年，潘氏才得如願以償，完成惠勃爾登的霸業。一直保持到現在。今年他在美國林山大會中，又一帆風順，最後將勃琪擊敗，奪回去年因背傷而失落的全美錦標。（未完）

全市運動會聘定裁判員
並定十九日社會局宴請

本市第四屆全市運動會，籌備處電話為市政府轉接二〇七號，社會局體育股電話為市政府轉接四七九號，以便各界接洽。大會裁判職員亦經聘定，並定本月十九日（星期一）下午六時，在四馬路會賓樓，宴請全體籌備員及裁判員。茲錄裁判名單如下：

總裁判沈嗣良，發令蔣湘青，會場管理邵汝幹，總點裁判長沈嗣良，終點裁判俞晉祥，余衡之，施志千，沈昆南，朱守訓，郭效汾，申國權，田賽裁判長周家騏，田賽裁判張春惠，傅經球，楊永燦，吳渭水，董承康，跳躍部彭文餘，孫和賓，吳世傑，關華堂，陳禹德，潘承斌，檢察丁嘉福，李飛雲，千，吳立生，孫一鳴，檢錄陸翔，檢察長宗濂，陳宇澤，沈賢，總紀錄胡夏開明，紀錄陳東白，裴文元，滕樹穀，嚴仁穎，報告王美中，計時長凌希張石芳，談連寀，計時員胡瑞聲，陶宗元，姜靜南，陳富章，場地幹事鄭永，朱棠生，丁倬成，龍源生，團體操評判朱士方，姚榮堤，編配幹事周雋人，阮組耀，方萬邦，項翔高，林韻笙，國術裁判長褚民誼，國術評判員徐致一，陳微明，武匯川，趙連和，羅叔青，孫存周，佟忠義，王子平，陳緒良，朱廉湘，吳鑑泉，劉德生，靳云亭，葉良，章啓東，國術職員包畏如，葉玉青，朱文偉，楊孝文，章偉川，潘紹裕，翁康廷，王鳳桐。

今日秩序：

錄星對三塘　上午十時
室前甲對自龍　海上三時
室前乙對水電　市四時

明日秩序：

恆光對白良甲　上午八時半
愼康對錢隊　海九時半
永安乙對江青　青市十時半
朔風對聯北　上二時
業華對鳴青　海三時
華星對三星　市四時

中青溫水泳下月初開放

四川路青年會體育部，為提倡游泳，及應社會需要起見，自冷水游泳季結束後，繼續主辦冬季溫水游泳。現已積極籌劃，各項設備亦大事改革，煥然一新。日來各團體學校及個人，向該會接洽者，踴躍之至，報名定即日起開始，章程亦已另訂，按該會自前年舉辦溫水泳後，成績斐然，去冬訓練結果，造就不少人才，尤以郭振恆義務指導之女子班，成績最佳，預料本季報名加入者，當更為踴躍也。茲誌該會章程如下：

（一）緣起，本會為提倡游泳起見，繼續設辦溫水游泳，使能泳者不致因時令而間斷，影響進步。不能游泳者，亦得有隨時參加練習之機會，

參加資格：（二）資格（甲）本會會友。（乙）由本會會友介紹者。（丙）學校團體，（滿十五人以上者）（丁）女校學生。（三）時期，本季開放時期，自本年十一月一日起，至明年四月底止。

會費等級：（四）會費，本會會友，（甲）全季十元，（乙）每月二元，少年會友每星期三小時，（三次）全季五元，（乙）非會友，（甲）全季六元，（乙）每月四元，（三次）每星期二小時，全季六元，（乙）每星期二小時（二次）全季八元，女校學生每星期三小時（三次）全季六元。

開放時間：（五）各班開放時間，普通班為每星期一至六，中午十二時至二時，及星期一三五日下午五時半至七時，初級班為每星期一三五日下午八時至九時，少年會友每星期一三五日下午七時至八時，女子班為每星期三，下午四時半至五時半，及每星期六，下午三時至四時。其餘各校團體時間另訂。

蘇省業餘運會
今明日在鎮江舉行

【本報鎮江十六日通訊】江蘇省會第四屆業餘運動大會，已訂於今（十七）明（十八）兩日，在省體育場舉行。茲將該會競賽節目，及參加之男女健兒人數，併誌如後：

競賽節目

十七日上午，開會式，下午二百公尺預賽，推鉛球決賽，跳高決賽，一百公尺跳欄決賽，四百公尺預賽，男女國術表演，一百由車比慢決賽，爬繩決賽，一千五百公尺決賽，擲鐵餅決賽，三級跳遠決賽，二百公尺決賽，男女競走決賽。十八日下午，一百一公尺預賽，擲標槍決賽，跳遠決賽，四百公尺決賽，男女國術表演，舉重比賽，八百公尺決賽，撐竿跳高決賽，一百公尺決賽，男女跳遠決賽，三千公尺決賽，給獎。

健兒題名

男子部，張英武，道良玉，孫通，庚朱長榮，何金桂，李初夫，錢正祥，謝行道，胡庭良，邱德昌，姜澂，李蔭芝，孫仁，郭楊志強，賈承淡，徐高順，徐庭祥，拓張佛夫，陶卓人，俞子莊，王范鹿傳，錢耀宗，徐範時，葉人驥，陳啓發，承永林，蔡元勛，開景華，寶，柏承源，夏念正，高玉山，向王達熙，吳泰廣，黃仲鳴，問，劉奇志，虞孟褒，卓柳翰圖，楊春生，陳樹，森乘林，黃家林，王鴻賓，吳永材，徐孫慈善，劉步瀛，謝，冬，徐府有，王琦，許覺仁，劉涂泉，鄭唐學淺，何君來，林家騏，女子部，處，徐龍保，何亦清，陶天嘯，周月霞，胡楊春霖，吳子晉，秀珍，另國術表演十六人，內女性二人。

全國童軍大檢閱成績尚未核定
童軍總會向各報更正

十六日南京電　中國童軍總會，以十五日京晚報，及十六日京各報登載此次大檢閱及大露營成績，認為殊非事實。蓋此次參加各單位成績，尚未經大會核定。該會十六日各向報予以更正，免滋誤會。

咳血　肺癆　呂甘澤　專科醫師
備最新科學器械特效藥根治各期肺病三癆　安寺路跑馬廳對面同福里一號　電話五三四四

巴黎　法幣一元　電話九四二四一
聘位名交際著名舞星
今日特請海上著名舞星客串
陳曼麗小姐　著有交際的手腕　溫和親蕩的性情
王麗貞小姐　天真活潑　楊柳的細腰　婀娜的性情
▲這兩位出來人人歡迎　每時法幣兩元
導遊伴舞社

神州日報分類廣告

中央農場

小洋一角　買二送一
冠生園小茶餅乾美味可口且可充饑旅行贈送最為便利逢星期六及星期日贈

本廳　大華舞廳
全體舞星參加大滬伴舞
裝修內部停止營業　一俟工竣再行通告復業
靜安寺路跑馬廳

大滬舞廳　大會串　每元三舞
舞女　音樂　兩班　開場二時　天天
大華舞廳舞星參加本廳伴舞　樂隊演奏
偉大貢獻
靜安寺路跑馬廳畔

神州日報京滬線火車表

中華民國念五年八月十五日實行

◎上行車

[illegible]

◎下行車

[illegible]

神州日報滬杭線火車表

◎下行車

[illegible]

◎上行車

[illegible]

金城銀行等舉辦小工業貸款
金城與學術諮詢處合作辦理
先組織調查委員會初步審核

全國學術工作諮詢處，自公布舉辦小工業聲請扶助規則後，已引起社會各方面之注意。並聞已有多人向該處請求扶助。記者爲明瞭此事進行狀況起見，特訪金城銀行負責人，據稱此事正在積極準備中，因事關工業生產與銀行貸款，對社會對個人皆有直接利害關係，必須經過相當之調查及審核，始能有成，目前正由諮詢處與銀行方面磋商進行辦法，擬先將調查委員會組織成立，以便着手於調查審核工作，至請求扶助之人，亦須依照該處所定規則辦理，須先由該處作初步之調查與審核後，再會同銀行方面，請求專家加以復審，倘屬合格，始能准予扶助，又關於貸款合作，該處與銀行方面，請求專家加以復審，倘屬合格，始能准予扶助，又關於貸款合作，該處與銀行方面，亦擬有一定格式，茲特將小工業貸款合同及調查委員會組織規程，錄誌於次：

貸款合同

舉辦小工業貸款合同原文如下，某人（以下簡稱甲方）今因舉辦某小工業，向全國學術工作諮詢處照章申請扶助，經介紹與銀行（以下簡稱乙方）訂立貸款合同，以資遵守，其條款如後，（一）貸款總額若干元正，一次同乙方付清。（二）月息若干。（三）得款期間，定爲某年至某年某月某日止。本利同時還清。（四）甲方以（填寫附註中之一項或數項）爲抵押品，並辦理（填寫附註中之一項或數項）手續交乙方掌管，於本利償清後，由乙方歸還甲方。（抵押品表）一，廠基或其他不動產。二，機器或其他動產。三，原料或成品。四，承兌匯票。五，期收票據之貼現。六，殷實担保人。

應辦手續

一，應辦登記或過戶手續。二，應另立租約以代占有手續。三，應辦管領或移堆指定貨棧手續。四，最遠以三個月爲限。五，應由付款人簽認屆期直接交付銀行。六，應先提示銀行認可。（五）甲方應於每屆年終將其業務狀況資負情形，作成詳細報告書表，報告乙方。乙方認爲必要時，並得指派專員實地稽核。但甲乙如已將貸款償清，而不請求繼續貸與者，不在此例。（六）乙方如認爲須派員監督或執掌甲方之會計時，甲方須按照乙方之意旨辦理。（七）在本合同未滿期前，如乙方發現甲方營業有影響於貸款本息時，得請行無第六條之規定，乙方得臨時貸與或結束之。或如甲方不能履行本合同之一部或全部時，依法律之規定解決之。

◇　◇　◇

改組委會昨日開會

市商會改組委員會，前日接得市黨政機關通知，約定昨日下午三時前往社會局談話，該會以各項問題有取決於各同業公會之意見，爰亦定昨日下午三時，在市商會召集各業公會負責人談話，一面呈復市黨部機關，謂因時間關係，未能前往，當於昨日下午，在商會舉行各同業公會談話會，到有改組委員曹葛仙，徐明揚，穆藕軒等，暨糖園業，刻字業，印刷業，米糧業，捲烟業等二十餘公會代表，由曹葛仙主席，談話結果，組織南京市護法同業公會聯合辦事處，醒伯，聚興誠銀行馬商陵，中國農民銀行周開第，南京市民銀行周企翔，農商銀行顧國樑，南京銀行柴壁義等五十四人

組織護法同業公會

旋繼續舉行護法同業公會第一次會議，由徐明揚主席，決議事項，照錄其發表者如下，（一）組織南京市護法同業公會聯合辦事處，（二）任務以得到法律解決終了），並推徐明揚，姜鍼麟，何桐樹三人常川駐辦事處，（二）知照市商會改組會常務委員，此次選舉經過情形，俟造次呈請蔣委員長，在未奉明令解決前，工作不得停滯，負責至法律解決終止。（三）於必要時，歷一護法同業公會推舉十人向各機關請願。（四）凡護法同業公會爲本處當然代表，（五）本辦事處暫設於南京市商會內。（六）每逢星期日下午二時開全體會一次。

月底交換勢必增加

據該所許繩祖君語記者，昨第一日開始交換票據，各交換員對手續均尚純熟，觀之全額總數，成績尚屬相當，預料月底尚有激增，因機關方面月底發薪，屆時票據必驟形增加，將來所有在本所成立後，各銀行自本所規定範圍內之各種票據，均可送所交換。過去行莊派人赴各往來行莊，奔走收解，此後在所交換，可省去時間人力財力不少，本所交換辦法，係與上海交換所相同，故各銀行間與京滬間之往來收解，均感十分便利云。

◇　◇　◇

京票擬交換所十五正式成立
第一日交換數一百餘萬
預料月底必將更形擁擠

南京市銀行業同業公會組織之二十四家銀行票據交換所，昨（十五）日在中央銀行後進該所正式開幕，上午十時邀請參加交換之二十四家銀行正副經理，到所參觀，計有吳震修，汪叔梅，丁椿齡等三十四人，下午一時起，按照規定時間，開始交換票據，共交換兩次，成績甚佳，統計昨日交換票據金額總數共達一百十二萬五千，票據張數七百三十七張，各種票據均有。茲將各情誌次。

各行派定交換人員

票據交換所各行派定交換員名單，計中央銀行劉禮榮，中國銀行湯錫銘，交通銀行沈祖詒，鹽業銀行沈家驄，中孚銀行殷迪，四明銀行林聖德，金城銀行沈政超，新華銀行馮詩松，大陸銀行蘇仲民，中國實業銀行武文波，通商銀行孔昭蔭，中南銀行夏濂珊，江蘇銀行任景韓，國華銀行儲循若，墾業銀行李如瑞，農工銀行徐長承，國貨銀行裴

時局消息混沌 紗市轉趨下游
青島紗報漲曾一度上漲
現紗銷暢貨少價仍看高

標紗

昨日標紗，晨初開盤，因美棉轉軟化，人心稍形萎靡，但前日漲風猶在，致抬面參差未定。德大恆益望泰興泰昌等多頭加碼，吉豐益大裕大大興等空頭抵補，價比上日，榮辱一角至五角間。二盤人心混沌，抬面紊亂，近有金業幫抵空轉堅，遠期大戶出籠疲軟，市價近堅二角至八角，遠疲二角至四角，三盤見花市跌價，多頭紛紛了結。大豐明德庚豐昶記長豐潤康等猛售，回跌五角至一元二角。收盤聞青島紗漲價，紗銷續旺，人心重佳，抬面又緊。價格續漲，人心重行向上，金業幫依然祇空，大豐泰昌晉康等多頭加碼，同孚裕大振大信誠昌等空頭抵補，價較上日各漲一角至六角。二三盤聞時局欠佳，大戶再行出籠，人心突又轉軟，抬面奇鬆，通記益大森康愼記等拋售，合興興昌及證券幫等多頭了結，合間跌六角至二元一角，收盤人心稍佳，抬面果緊，因存底枯乾，散戶頗有購意，回堅三角至一元，獨本月期續軟五角，場內由德大裕大望泰興振大等各購進一千三百包至七千一百五十包，庚豐長豐潤康合興等各售出三千八百至四千八百五十包，價比上日各跌八角至一元五角。

標花

標花晨初開盤，因美棉轉軟，而印棉尙堅，致人心參差未定。近月受現紗緊急而堅，遠期則某大戶出籠趨跌，德大同豐長餘元一等新購，裕大愼記長豐益康等補空，但庚豐信誠昌等則拋出遠期，源興昌源大益昶等多頭了結，價此旨上日近堅二角，遠疲一角或勿動。二盤投機家洪某鉅額出籠，散戶多頭亦隨之了結，人心突虛，抬面驟鬆。恆益源大庚豐潤康等再售，價跌一角五分至四角。三收盤空戶抵補踴躍，人心轉佳，抬面稍緊，回堅一角至三角。下午開盤，人心不靜，抬面甚定，致價無甚榮辱，上落五分或勿動。二三盤聞局勢欠佳，多方猛售，人心急向下游。拖盤明德合興泰昌等多頭了結，信誠昌空頭加碼，回跌三角五分至四角五分。收盤人心又平，抬面趨穩，振大元一益昶長餘等略有購進，回堅五分至一角。場內由長餘長豐長利元一等各購進六千四百担至一萬九千一百担，泰昌益昶信誠昌潤康等各售出一萬〇六百担至一萬五千一百担，價比上日，各跌四角至五角。附表如左

標紗

	最高價	最低價	收盤價	比上日
十月期	二三七·九	二三六·五	二三六·五	跌一·五
十一月期	二三六·四	二三四·七	二三四·七	〇·八
十二月期	二三三·七	二三二·二	二三二·五	〇·八
一月期	二三二·〇	二二九·八	二三〇·三	一·二
二月期	二三一·九	二二九·六	二三〇·五	一·一
三月期	二三一·九	二二九·九	二三〇·九	一·三

標花

	最高價	最低價	收盤價	比上日
十月期	四〇·四〇	三九·七〇	三九·七五	跌·四五
十一月期	四一·二〇	四〇·五〇	四〇·六〇	·四〇
十二月期	四一·二〇	四〇·六五	四〇·七〇	·五〇
一月期	四一·三五	四〇·八五	四〇·八五	·五〇
二月期	四一·五〇	四一·〇五	四一·一〇	·五〇
三月期	四一·八〇	四一·三五	四一·四五	·四五

本年農產豐收 增值卅三億五千萬
全國平均每人可增收十元

我國本年農產豐收，農村經濟頗有復興希望，茲據某機關調查本年來之米，麥，棉等總收穫，米類總收九億担，較去年增二億担，以每担十元計，即增二十億元。麥總收五億担，較去年增收一億五千萬担，以每担七元五角計，可增加十一億二千五百萬元。棉花總收約一千五百萬担，較去年增五百萬担，以每担四十元計，即可增二億元。以上米。麥。棉三項可增三十三億五千萬元，其他尚不計在內。如以我國人口四億計之，每人約可增收洋十元云。

新華中匯四行等 漁業臨時貸款

實業部爲救濟漁業扶助生產，決定組織漁業銀團，並經行政院通過組織大綱，規定資金爲一百萬元，由實部担任二十萬元，銀行界認八十萬元，已由部指派錢新之，王志莘，黃延芳三氏，負責籌備。茲據記者探悉，該銀團因資金較鉅，一時難以籌集，致遷延迄今，尚未成立。但如魚行及漁戶需款週轉，頗爲迫切，曾由魚市場理事會撥款萬元，作短期貸款，以資流通。一面仍由錢，王，黃三氏積極籌備進行。現爲早日實施救濟漁業起見，擬變通辦法，先由新華銀行，四行儲蓄會，中匯銀行三行各出資金四萬元，合爲十二萬，先行開始辦理，其餘不足之數，仍繼續徵求其他各銀行參加組織，該項辦法，已呈報實長吳鼎昌核示，擬於最近期內即行開始辦理貸款，期限利息及一切借款手續，已由三氏擬就，一併呈部採納，一俟實部批復，即行實施。

又前寧波漁民合作社派員來滬與銀行界接洽，當經商定暫借五萬元，已訂定合同，期限爲十個月，利息則較普通爲低，至其他七萬元，則將貸與洋鮮及河鮮兩公會，轉貸各魚行，雙方正接洽中，日內即可商定。此項臨時貸款，至銀團成立時即移交銀團辦理云。

中央銀行 發行檢查報告
（十月十二日第三〇四次）

本會依照中央銀行法第十三條之規定對於本行兌換券發行數及準備金負檢查之責，茲於民國二十五年十月十二日在本行發行局，舉行第三百〇四次檢查，用將檢查結果報告如左。

（甲）兌換券發行總額銀圓三萬〇八百一十萬〇八千六百七十八元。

內計銀圓券二萬七千三百十一萬七千四百九十六元。

輔幣券三千四百九十九萬一千一百八十二元。

兌換券準備金總額三萬〇八百一十萬〇八千六百七十八元。

內計現金準備銀圓二萬〇二百七十二萬六千七百七十八元。

是項現金準備計存本行發行總分庫及各分行八千九百三十五萬二千八百三十三元九角四分。

存同業一萬一千三百三十七萬三千九百四十四元〇六分。

保證準備折合銀圓一萬〇五百三十八萬一千九百元。

（乙）關金兌換券發行總額四十萬〇九千六百三十元〇七角。

關金兌換券準備金總額四十萬〇九千六百三十元〇七角。

是項準備金內計純金七千九百二十六盎斯二九〇以定價五一·六八合關金四十萬〇九千六百三十元〇七角。

照中央銀行法第二十二條現金準備至少百分之六十，其餘以合法保證品爲保證準備，此次檢查結果，現金準備超過六十分之上，保證準備在四十分之內，核與法則相符，特此報告，中華民國二十五年十月十四日。

上海錢業調查（七）安裕源

簡史　光緒五年成立度改組十九年加資記二十二年改源記二十五年一月劉氏繼徐長椿任經理
資本　七十萬元
股東　方季揚獨資
經理　劉召棠
協理　馮哲軒
地址　寧波路興仁里
電話　一六〇五九號

軍需膨脹結果 倫敦股票市場大活躍

最近倫敦股票市場，似與紐約相呼應，至爲活躍，自本月起，更將曾前之經濟恐慌完全忘卻於九霄雲外矣。例如本月七日之商況極其繁盛，當日之交易總額實爲一九二九年以來稀有之鉅數，於此可窺其一般。

通貨安定之好感

倫敦股票市場最近顯呈活躍，其原因首應以國際通貨安定爲其要點。蓋曾經時爲市場不安之定材料即法郎之動搖是也現在法郎貶價，其前途亦至爲明朗，且以英美法三國通貨協約早已成立，故於國際通貨之安定，進而對於世界通商之再造，其所期待者亦甚大，曾因通貨未趨安定，故對於投資與需要雙方均持觀望態度，不肯實際着手，今則利用時機，乃再現其活潑氣象矣。此即近來股票市場大現繁盛情況之由來也。此事亦係交易所會員權對於行情上之反映。在三星期以前爲一千零五十磅者，至本月六日一躍而達一千五百磅，至本月七日則更騰至二千磅矣。

國內景氣之繼續

至於市場盛況，尙有其基本原因，此無他，卽商工兩界之恢復是也。英國商工界之於今年完全脫去其歷年枯燥情勢，股票市場卽在歐洲政局發生糾紛之際，亦不過稍現微弱而已，實際上其堅實之漲風，迄今繼續已久，據每日電之工業股票，計二十五種，其平均指數，自本年一月至本月陸續均有進展，約已提高將近二成，茲列表於左

美國工業股票之平均指數表（一九三四年底基準爲一〇〇）

一月	一一九·六	一一三·七
二月	一二一·七	一一八·八
三月	一二〇·六	一一六·〇
四月	一二〇·六	一一七·一
五月	一一八·七	一一六·三
六月	一一一·八	一一七·九
七月	一二六·八	一二〇·八
八月	一三一·二	一二六·四
九月	一三三·四	一三〇·七
十月	一三七·二	一三一·八

（註）本月份則至八月爲止

軍需膨脹之傾向

英國商工界之恢復大致，可發見者有二項材料。第一係以充實國防計劃進步爲中心，而恢復國內產業者也。對於充實國防之計劃，卽於本年七月上旬向議會提出國防追加預算約二千萬磅之議案，故一九三六年英國國防預算之總額，成爲一億九千萬磅矣。政府復於七月中旬根據新國防計劃，發給約四百萬磅，其後屢次聲明促進充實國防計劃，簡捷言之，英國現已放棄其傳統之健全財政政策，而變爲以再建軍備爲動機之軍需膨脹政策矣。英國經濟界對於軍需景氣所占之效能，雖亦不無未甚重視者，而重工業與化學工業等類之軍需工業所得到之好影響，當非小可。故最近對於煤油股票，以及金鑛股票，汽車股票，同時又如帝國化學股票，維卡斯機械股票，船舶股票等等，購者多致力於此等實質堪注目之情形也。

第二應注意者卽爲低利之進行，英國金融政策在表面上雖仍抑制積極膨脹之宣揚，其實該項進路乃在信用膨脹，則未能否認者也。據本月七日以迄現在之英蘭銀行週報所載，該行存款爲八千四百萬磅，較諸上年同期實增一成二。其紙幣之流通數量爲四億五千一百萬磅，此亦較上年同期增加四千九百萬磅，亦加至一成二。總之信用膨脹之形式，確係股票市場活躍之有力材料，任何人均不能否認矣。最近爲供給低利與資金之潤澤計，其有價證券之投資亦有增加傾向。是以凡屬有價證券始終表示其堅實之前程，皆可謂爲此種情勢之反映也。本報因稿件擁擠，幣制來制問題須改於明日續全。

日購我國羊毛
日澳商務斷絕 羊毛市價昂漲

邇來日本大量收買我國羊毛，因之羊毛價額高漲，據記者向羊毛業方面採悉，我國羊毛產量，近三年來，因上年各地水旱交困，農民牧羊產量減少，羊毛產量激減，且年來我國毛絨業勃興，本國產量，祇可自給自足，日本向年羊毛原料，本仰給澳洲，自本年澳洲與日本商務斷絕後，故日本轉向我國購買，其購買慾甚高，雖本年我國羊毛產量可稍增，但終成供不應求之勢云。

青島紗市活躍

十六日青島電　青島交易所棉紗市場，今晨有期貨開盤二百七十三元，低價二百七十二元，高價二百七十四元。開盤十五分間停止，停止後仍繼續交易，十時漲至二百七十八元，暴漲之原因，由於懸念時局，地客者多，加之現貨存底稀薄，上海市場連日迭呈漲風，故買方態度益形堅強，后場徵收追證後一時再開，十月期二百七十六元，十一月二百七十六元，仍續呈堅勢。

法國幣制改革後 西貢洋米價格銳減
約七元半減至六元半
國米豐收洋米無需要

本市洋米交易，久告停滯。因國外定價昂貴，每百斤一司馬担（須七元四五角，加關稅等項，每石合計十四元五六角，與申市相差懸殊，更值我國內豐收，無仰給國外之必要，故經營米糧之洋商，莫不束手。惟據最近洋行消息，西貢米價，在本月初因法國幣制改革後，匯水大起變動，定價一度狂跌，曾由七元五角跌至六元三四角，相差達一元以上。日昨洋行又來電報，西貢一號米每百斤六元五角，加捐稅，比合計每石約十三元一角半，比最賤時回高三角。照此定價，仍不合算。現目下國米供給甚豐，時局風雲，亦較和緩，故米商對於洋米定貨買賣，絕無問津，洋米輸入，從此可望斷絕云。

華茶輸俄數量遞減

十六日南京電　實部據駐新西伯利亞總領事館報告，蘇聯每年買銷茶葉二萬噸，我國產品第一位，惟一九三四年華茶輸俄爲一七，三五七噸，一九三五年爲一一，八八八噸，似有遞減之勢。（中央社）

濟市麵粉價漲 政府擬設法平抑

中央社十五日濟南電　濟市麵粉連日飛漲，一等每袋三元七角，雜糧亦漲，市政府擬設法平抑，以維民食。

商情行市

標金 市價趨挺

昨日爲十二月期標金開始登場之日，市氣漸呈活躍，早市開價欣欣向榮，過程統計，頗屬平穩，午後同業大戶忽起嚮進，空方亦來抵補，以致抬面緊碼挺秀，價乃步步上升，驟形挺秀。初以純金關金均漲，是以開盤市氣稍堅，旋因匯豐仙令突漲〇六二五，價乃略形回挫，午後匯市雖頗平定，買方忽起活動，市場充滿買氣，市價步騰，呈由平轉挺之勢。早市供求供稀，僅有八角軒輊，午後同豐恆，洽豐永，久大，成大，萬豐等紛起買進，價由三元六角升至六元一角，結果較昨速掉期漲四元八角，如除去掉期二元三四角，實際則漲二元四五角云。

上海標金市價表

	上午	下午
開盤	一一五三·九	一一五三·八
較前日收速掉期漲	二·八	
最高	一一五四·一	一一五六·二
最低	一一五三·三	一一五三·六
收盤	一一五三·八	一一五五·九
較前日收速掉期漲	一·七	漲四·八
十月登賬	一一五〇·〇〇	
十一月登賬	一一五二·〇	
補水	一一五四·〇	一一五二·〇
本日最高低差額	一	二·八
今日收較開盤	一	漲二·〇

大同行市秤足赤每兩　收進一一一四元　兌出一一二〇元

外匯 國外電訊

類別	市價	每
大條近期	二〇便士	每盎司
大條遠期	二〇便士	又
美國銀價	四角四分七五	又
英美匯兌	四元八角九分七五	每一英鎊
美英匯兌	四元八角九分五三一二五	每一英鎊
倫滬先令	一先令二便士五三一二五	每國幣一元
孟買銀價	六七羅比〇五安那	
英國純金	七鎊二先令一便士	

	中央掛牌	匯豐掛牌
英匯	一先令二便士五	一·二·三七五
美匯（美元）	三〇·	二九·五
日匯（日元）	一〇三·	一〇三·七五
德匯（馬克）	七三·五	七二·五
法匯（法郎）	六三〇·	六〇六·
港匯（港元）	九六·五	九六·七五
星匯（星元）	五一·〇〇	五〇·〇〇
荷匯（盾）	五四·二五	五四·二五
呂匯（呂元）		一二六·七五
印匯（羅比）		九九·二五

以上英匯合法幣一元餘百元）

關金二元二角九分三厘
又合英金三三便士二五
又合美金六角七分八二二五
標準金價一一五五元四角
平衡稅（百分之）五·〇

現紗

前市

支數	牌子	價	去路
十支	紅奎	二〇九·〇〇	內地
	富貴	二〇二·〇〇	廣東
十六支	豐年	二一九·五〇	內地
廿支	招才	二三一·五〇	內地
	富貴	二三一·〇〇	江西
	綠在	二三〇·〇〇	漢口
	大發	二三四·〇〇	徐州
	紅在	二三三·〇〇	天津
	紅人鐘	二三五·〇〇	內地
	紅三羊	二三三·〇〇	內地
	藍鳳	二三三·〇〇	內地
	豐年	二三三·〇〇	內地
	雙鹿	二三三·〇〇	同行
	金城	二三三·〇〇	內地
	紅奎	二三二·〇〇	內地
卅二支	藍鳳	二六四·〇〇	內地
四支	五子	二四九·〇〇	汕頭
	場鶴	二四三·〇〇	內地
	藍鳳	二四七·〇〇	內地

後市

支數	牌子	價	去路
十支	四平蓮	一九二·〇〇	天津
	三羊	二〇五·〇〇	內地
十六支	人鐘	二一二·五〇	內地
	豐年	二一四·〇〇	內地
廿支	五福	二二八·五〇	內地
	雙鹿	二一八·五〇	內地
	藍鳳	二三〇·〇〇	天津
	金雞	二二六·〇〇	南京
	紅奎	二二一·〇〇	天津
	三星	二二九·〇〇	天津
	紅三羊	二二一·〇〇	內地
	雙喜	二二二·〇〇	江西
	鴻禧	二二一·〇〇	內地
	金城	二二一·〇〇	廣東
廿二支	藍鳳	二六五·〇〇	天津
	仙桃	二八八·〇〇	內地
	銀月	二七〇·〇〇	內地
	彩球	二七四·〇〇	內地
	立馬	二五五·〇〇	內地
四二支	藍鳳	三四六·〇〇	內地

現棉 市價堅穩

本埠棉市，勢稍回軟，緣美棉跌風較勁，紗市亦略有反動所致也。碼頭上到姚花二千四百七十一包，通州花一千九百七十七包。茲將各廠進花列表如左。

永安廠進
沙市花　一〇六件價五〇·五五
裕豐廠進
靈寶花　八七件價六一·二五
天津美種花　八五件價五六·〇〇
又　四九五件五七·五〇
現貨送廠
山東美種花　四〇〇件價五六·〇〇
又　四〇〇件五六·二〇
又　二〇〇件五六·三〇
十一月份送廠
上海廠進
靈寶花　一六二件價五九·七五
天津美種花　四二件價五九·七五
內外廠進
天津美種花　一四〇件價七·五
大康廠進
磁州花　一九四件六〇·〇〇
現貨送廠
磁州花　一七〇件價六〇·二〇

證券 公債市價表

	開盤	收盤
統戊十月期	六〇·〇五	五九·七〇
統戊十一月期	六〇·〇五	五九·六〇
統丁十月期	六一·一〇	六〇·七〇
統丁十一月期	六〇·八〇	六〇·四〇
統丙十月期	六〇·三〇	五九·九〇
統丙十一月期	六〇·三〇	五九·八〇
統乙十月期	六三·三〇	六二·九〇
統乙十一月期	六二·四五	六二·九〇
統甲十月期	六八·三〇	六七·九〇
統甲十一月期	六八·〇〇	六七·六〇
金長十月期	五二·八〇	五二·〇〇
九六十月期	九·一五	九·一五
九六十一月期	九·一五	九·一〇
九六現貨	九·一〇	九·一〇
統戊現貨	五九·八〇	五九·八〇
統丙現貨	五九·八〇	五九·九〇
統甲現貨	六八·〇〇	六八·〇〇

紗花

標紗市價表

月期	開盤	收盤	成交數
十月	二三七·七	二三六·五	五三·六五〇
十一月	二三五·四	二三四·七	一九〇·五五〇
十二月	二三三·〇	二三二·五	二七·二五〇
一月	二三二·〇	二三〇·三	二二九·六〇〇
二月	二三一·九	二三〇·五	二二九·一〇〇
三月	二三一·九	二三〇·九	一三一·八五〇

標花市價表

月期	開盤	收盤	成交數
十月	四〇·四〇	三九·七五	二四六·九〇〇
十一月	四一·二〇	四〇·六〇	四七二·五〇〇
十二月	四一·二〇	四〇·七〇	五六八·九〇〇
一月	四一·三五	四〇·八五	五九七·九〇〇
二月	四一·五〇	四一·一〇	五〇七·四〇〇
三月	四一·八〇	四一·四五	三二一·六〇〇

糧食

上海麵粉交易所行市表

月期		前市	後市
十月	開盤	三·五六五	三·五八五
	收盤	三·五六	三·五六七五
十一月	開盤	三·五七五	三·六〇
	收盤	三·五九七五	三·五八七五
十二月	開盤	三·六三	三·六四
	收盤	三·六二七五	三·六三
一月	開盤	三·六七五	三·六八二五
	收盤	三·六八	三·六八
二月	開盤	三·七一	三·七一七五
	收盤	三·七一二五	三·七〇二五
三月	開盤	三·七二	三·七二五
	收盤	三·七五	三·七一

標麥　上海雜糧交易所行市

月期		前市	後市
十月期	開盤	五·六〇	五·六五
	收盤	五·六三	五·六六
十一月期	開盤	五·七九	五·八〇
	收盤	五·八二	五·八六
十二月期	開盤	五·九〇	五·九八
	收盤	五·九三	五·九五
一月期	開盤	五·九七	六·〇九
	收盤	六·〇〇	六·〇一
二月期	開盤	六·〇四	六·〇四
	收盤	六·〇五	六·一〇
三月期	開盤	六·一二	六·一二
	收盤	六·一三	六·一六

小麥現貨

昨日以來源豐湧，僅到二十餘包，價漲五分，交易所遠期亦高漲七八分。本埠申大廠進二千包，福新進一千包，到銷兩平。客幫解交易所合格者計十四車。上海棧房內依貨計有十萬包左右

山東	小麥	五·八〇
瑞灣	又	五·七五
高郵	又	五·六六
江北	又	五·三七
竹鎮	又	五·六七
無錫	大麥	二·七八
六合	大麥	三·〇〇

米市　滬南　滬北

常熟新更一〇·〇〇　常熟新更一〇·一〇
又　九·六〇　又　九·四〇
又白破一〇·五〇　又陳破一〇·六〇
同里新更一〇·三〇　江陰　又一〇·〇〇
泗涇野稻九·五〇　崑山陳更九·五〇
張堰金果九·八〇　又　九·五〇
又　九·三五　塘平　又　九·三五
張澤早稻九·六〇　青閘新稻一〇·〇〇
陳慕陰元一〇·一〇　又　窯中一〇·六〇
又　杜尖八·五〇　溧陽杜尖九·三〇
黎里　又　八·三〇　巴城　又　八·六〇
又　洋尖八·〇〇　又　洋尖八·五〇
角里密中一〇·三〇　金壇白元一一·四〇

天文台天氣報告

山東方面，以受遼東東向低氣壓之影響，天氣明朗而有雲。黃河流域及長江上流，亦多雲，風向不一。長江下流，東海及台灣方面，天氣佳而有雲，間有朝霧及東北風。太平洋中之兩颶風，或將相聚而集中一處。

十月十六日溫度最高八十一度一，最低五十四度五。去年同日最高八十度二，最低五十九度。

輪船進口

▲今日進口船

泰順	汕頭	招商
甘州	港甬	太古
新豐	津烟	招商
瑞和	長江	怡和
江安	長江	招商
萬象	福州	三北
合生	福州	怡和
武穴	長江	太古
上海丸	神戶	日郵

▲明日進口船

海利	粵港江	招商
長興	長江	三北
武昌	長江	太古
綏陽	滬汕	太古
盛京	津烟	太古
太原	津烟	怡和
隆和	長江	怡和
貴生	粵港汕	太古
阜生	津烟	怡和
日本皇后	小呂宋	昌興
酸特那	印度	英印
芝巴德	吧城	渣華

輪船出口

▲寧波班

新江天	十七日	招商
寧興	十七日	三北
新北京	十九日	太古
新寧紹	十九日	寧紹
新鴻興	十九日	達興

▲長江班

黃浦	十七日重慶	太古
江新	十七日	招商
萬流	十八日重慶	太古
江安	十九日	招商
武穴	十九日	太古
瑞和	十九日	怡和
長興	二十日	三北
沙市	二十日	太古
秀山	二十日重慶	太古
隆和	二十日	怡和
寧紹	廿一日	寧紹
綏定	廿一日重慶	太古
武昌	廿一日	太古
新平和	廿一日宜昌	怡和

▲溫州班

海晏	二十日	招商
鴻興	念二日	達興

▲通揚班

大豫	十七日	大達
志大	十七日	大通
大達	十八日	大達
正大	十八日	大通
大慶	十九日	大通
隆大	十九日	大達
大和	二十日	大達
鴻大	二十日	大通

▲溫台班

台州	十七日	定石海	聯安
舟山	十九日	穿石海	聯安
達興	二十日	定海黃	聯安
穿山	念一日	穿石海	天興
益利	念二日	定坎溫	聯安
大華	念三日	定石海	聯安

▲啓東班

仁和	十七日	滬啓
茂利	十七日	滬啓
廣祥	十八日	滬啓
寶華	十八日	滬啓

▲南華班

四川	十七午	廈港粵	太古
海元	十七日	汕港粵	招商
德生	十七日	汕港粵	怡和
和興	十八午	仙粵	招商
甘州	十八日	汕港粵	太古
成都	十九日	汕港粵	太古
泰順	十九日	港粵	招商
和生	二十日	汕港粵	怡和
太原	二十日	廈港粵	太古
海利	廿一日	汕港粵	招商

▲北洋班

明生	十七午	青島	怡和
順天	十七午	威烟津	太古
隆和	二十日		怡和
合生	十七日	烟津	怡和
綏陽	十九日	青島	太古
盛京	十九日	威烟津	招商
新豐	二十日	青島	怡和
貴生	二十日	連雲港	招商
海雲	廿二日	烟津	怡和
阜生	廿二日	青烟津	太古
湖北	廿二日	青烟津	太古

外洋船出口日期

▲西雅圖班
傑斐遜總統　廿七日　美郵
傑克遜總統　十一月十日　美郵

▲舊金山班
柯立治總統　廿四日　大來
批亞士總統　十一月三日　大來

▲溫古華班
日本皇后　十八日　昌興
亞洲皇后　十一月一日　昌興

▲世界班
亞丹士　廿一日　大來
哈立遜　十一月三日　大來

▲倫敦班
可市　廿七日　大英
煞比登　十八日　大英

▲馬賽班
司芬斯　十七日　法郵
阿立米斯　卅一日　法郵

▲德國特快班
柏士丹　廿一日　美最時
那愛斯奴　十一月十八日　美最時

▲印度班
酸特那　十九日　英印

▲日本班
上海丸　十八日　日郵
長崎丸　念二日　日郵

招商局
◀船期廣告▶
總局上海外灘九號　電話一〇一九七

江新快輪　准於十月十七日星期六晚開往漢口沿途各埠均停
新江天快輪　准於十月十七日星期六下午五時開往鎮海寧波　本輪電話八三三六五
新豐快輪　准於十月十七日星期六下午三時開往威海衛烟台天津
海元快輪　准於十月十七日星期六下午一時開往汕頭香港廣州
海云快輪　准於十月二十日星期二開往海州連雲港
和興快輪　准於十月十八日星期日下午二時開往汕頭廣東
泰順快輪　准於十月十九日星期一下午二時開往香港廣東

神皋雜俎

佛化醫院

澤人

佛化醫院分送的傳單上說，是空前未有的。眞是，眞是。醫院的組織完全是西洋近代科學的產物，自一八四三年（淸道光二十三年），由英國倫敦會教士雒頡介紹醫院到上海後；醫院在中國已有九十三年的歷史。在九十三年後的今日，上海竟有起佛化醫院來了！

關於一般佛教治病的情形，我是知道的，就是拜佛，求籤，喫香灰湯。今佛化醫院的創立，亦無非以拜佛求籤喫香灰湯治病的精神來辦理醫院罷了。以拜佛求籤喫香灰湯治病的精神，而來辦理近代科學產物的醫院，自然是矛盾，衝突，荒謬，滑稽之至的。然而這種矛盾，衝突，荒謬，滑稽之至的現象，恰如以長衫精神來穿洋服一樣，是我人視若無睹，不足爲怪的一種極普遍的現象。然而這種怪現象，我們終究應該起來將其改革以至將其消滅的。

二十年中落花夢

六個歌舞女郎的歸宿

一九一六年六月二日伊約「新阿姆斯脫丹」戲院的化裝室裏，齊格飛歌舞團六個美麗的少女團員在着。其中五個，年紀僅在二十歲以下。她們對於人生，都具着非常的朝氣，似乎名譽和光明，都在期待她們似的。

當時的齊格飛，是歌舞團中最著名的一個，歌星如斐爾斯特，克萊亞，哈代諾人等，都是斐聲一時的紅角兒。這六位少女正在五相談話時，突然一個骯髒而襤褸的老婦人，拿着一籃冰結淋，向她們兜售，並且說：

「姑娘們，我從前也是很美麗，同你們現在一樣。我是弗洛拉度拉舞團的團員，但卻已是二十年前的事情了啊。」

姑娘們驟聽之下，不禁有所感觸，老婦既去，渥立佛（Oliver）姑娘低語同伴說：

「這不是一齣悲劇嗎？」

「這種命運，會不會降臨到我們頭上來呢？」是另一位姑娘帶着顫音的回聲。

渥立佛立起身來，用帶有自尊性的姿態說：

「我是不會遭到的！只要我們努力向上，我們中間任何一人，也是不會遭到的。我們都具是着美麗和聰明啊！二十年之後，我們將都大著令名，並且大有所成，到那時我們再看吧。」

於是五相訂定，在後此二十年的一日，準八點鐘重聚於邱吉爾飯莊，報告各人在此期間之經歷。

◇◇◇◇

時光如駛，一九三六年六月二日已屆，那時邱吉爾飯莊已經歇閉，於是在最近邱吉爾飯莊舊址的天棠咖啡館中，到來一位女客。她是當年少女團員六人中之一人，共名爲蘭白脫（K Lambeva）。當年一團朝氣之六位少女，已經有五個謝世，她已是唯一的生存者了。

蘭白脫小姐離國後，奮鬥經年。荏近數年來，稍有成就，已是一做國藝家，戲院代理人和著作家了。當時她獨踞一隅，大有不勝滄桑之感的意思；於是手執酒盃，爲已故的諸同伴祝福，說：「過去，我們都曾紅極一時，然而死神的鐵腕，是大公無私的啊！」

◇◇◇◇

至於另五位姑娘，是如何致死的呢？五人中誰死得最慘，很難肯定，然而紅顏命薄，則都是一例。或者以斐斐姑娘（Fifi）爲尤其可痛一些吧？

斐斐姑娘的出身地，是喬奇亞洲的華盛頓城。十七歲時，下嫁畢資堡百萬富翁愛爾沙潑。那時愛已經七十多歲了。結婚若干月後，斐斐以某種原因，轉入療養院療養，而所謂某種原因，據她說實在就是「接吻太多」。不久，愛爾沙潑將價值三百萬元的財產，承繼給他前妻的兒子，於是斐斐姑娘的承繼權，全被剝奪。一九一五年，雙方同意離婚。

其後斐斐遠適歐陸，作短期的休養。因經濟不繼，回美在紐約執業作接線生，歷時凡數星期。一九三六年加入齊格飛歌舞團，但身子一蹶不振，衰弱已極。她著爲文章，題名「我年廿三我已老，」告誡年輕女子，萬勿下嫁老翁，說道是最傷身的事。

斐斐的衰弱，日益加甚，一九二二年，斐斐貧病交迫，處境困苦已極。其後又染酒精毒，爲警務當局送入皮萊扶醫院，去年終以身子太枯弱而歿，謝世時竟無人爲之收葬，暴屍多日。

◇◇◇◇

渥立佛姑娘的死，差不多同樣地慘酷，但她的一生卻較斐斐遠爲燦爛了。她一八九七年出生於本薛文尼州郃萊勞，曾一度爲女店侍者，其後下嫁湯末斯氏，不久即離婚，轉赴紐約。在歌舞班中，聲譽一時，躋於明星之列。其後又入好萊塢，據說每年可獲薪金二十萬元之多。

當時渥立佛姑娘栗色的髮，海藍色的眼珠，即名全國，著名的畫家，都以她爲畫型。其後與「美國的情人」瑪麗璧克福的弟弟傑克畢克福結婚。但是婚姻，金錢和名譽，都不能使她滿意，實際上，她已經對世俗的繁華感到疲倦了。

終於，她遠適巴黎，在蒙脫曼脫（Montmartre）度着靡爛的生活。一九二〇年某日，美國接到她因爲誤服毒藥一劑，而被送入醫院的消息，又四日之後，接到她的死訊。至於她的死因究爲誤服毒藥抑是自殺，則至今不能證明。

◇◇◇◇

門司斐爾姑娘（M Mansfield）呢？自唱歌班戲劇班以至於無聲電影界中，都有極高的成就，名聲不在渥立佛姑娘之下。一九二三年感謝節日，她僅有廿三歲，在德薩克斯州的聖安東尼地方。當她擔畢以敘述內戰故事爲經的「佛及尼亞之牧場」一劇，出擅影場而登入汽車時，一根爲吸煙而用的火柴，適逢其會地被丟中她爲演劇而穿的流蘇服裝，頓時起火，導演急用大衣捲住她的身體，將火熄滅。送入醫院後，以火毒攻心，在二十四小時後玉殞香消。

◇◇◇◇

波兒小姐（Bessie C Pool）的死，其不可思議，正有同感，一九二八年十月七日，波兒小姐循一位托梅先生之召，隨喜弗勞嗇斯夜總會。會後返陶宴脫旅館。當時和他同住一房的勞蘭小姐，發現她突然病得很厲害，立刻送醫院。第二天波兒物故。其後據驗屍官瑞立斯說，她致死的原因，由於心臟病。然而據勞蘭小姐說，則因爲在某夜總會中，原與兩個男子有一番「爭論」所致。實際情形如何，可不得而知了。

◇◇◇◇

死得最遲的，應當是李爾英小姐（Liliyan）了，她是已故電影明星愛特門羅威的妻子。她的死因，大家都說是因爲忌食過多，常但實際的原因，是由於腫脹病。李曾在亨得學校受過教育，其後一度充任畫家的畫型。十七歲時入齊格飛歌舞團，紅極一時。後轉入好萊塢，一名一時無兩。一九二五年她和羅威的婚姻，大家都嘖嘖稱羡，說是影城裏一段良緣呢。

國殤

左拉著　羊青譯

【六】

——你也可以把那隻小船藏在輪盤後面。……那裏有一個洞，也遺這隻小船還可以用一下。

上尉發了一道命令，這上尉是一個四十來歲的美男子，身材高大，器宇和藹。他瞧見佛爾素絲和陶畝毅，自己彷彿快樂似的。他很留心他們，如何忘了未來的悲戚。他的臉，[illegible]是他覺得她是意趣橫生的，隨後，回過頭來向陶畝毅然問道：

——您果然不是在軍籍裏的人嗎，孩子？

——我不是法國人，這少年說。

這理由彷彿沒有被上尉怎樣容納……他眨一眨眼睛並且微笑。佛爾素絲是比較倔強得親近些的啊。陶畝毅看見他的微笑便說：

——我不是法國人，但是我在五百公尺內外，打得中一隻蘋果……在呀，我的籍那裏，您的背後。

——牠將來於您是有用的，上尉簡單的說。

佛爾素絲略略發抖地走近跟前，陶畝毅也顧不得有人，便把她如同要求保護一般向他伸起的那雙手緊緊抓着，上尉又微笑了，但是一個字也沒有加上去。他這樣坐著，軍刀夾在兩腿之間，眼光發呆，像是那裏夢想。

氣候已經是十點鐘了，在這時候成了很熱的。一陣不快意的沉寂境界罩住了一切。兵士們在天井裏，在廠屋的簷下，着手吃他們的菜羹，村裏沒有一點聲響傳過來，居民把各自的房屋門窗都加上掩護和障礙之類。一條狗，一條唯一蹤在大路上的狗吠個不住。從各處被陽光所咸曬的樹林和草場上，來了一道由種種散亂聲息所成的遼遠而延長的聲音。一隻斑鳩正啼着，隨後，沉寂境界又擴大了。

不了，在這種睡熟了的空氣裏，陡然響了一槍。上尉活潑地立起來！兵士們都放下他們那些半盛着菜羹的盤子。幾秒以後，他們都歸到各自的陣地了；這座磨坊從上到下都被人佔住了。然而上尉站到大路上走了一趟的上尉卻什麼也沒有看見，那大路上，無論上那一頭，都是空的和全部灰白的。又聽見響了第二槍，仍然一個人也不見什麼，連一個始終也沒有。但是轉過而向還望見在茂伽尼那邊的枝大樹之間，有一縷條以地淨起來。卻深沈恬靜。[illegible]

阿皇獅鬚斗蓬

入於意相之手

最近墨索里尼首相，時着珍奇斗蓬。其上遍飾獅鬚，益增威嚴。黑衣首相亦顧盼自雄，蓋其英偉之姿，得此斗蓬而益彰也。

惟此一襲之衣，耗去金錢鉅萬，犧牲人命無數，世界斗蓬價値之昂，恐無逾於此者。蓋此斗蓬，乃黑衣首相攻克阿比西尼亞時所得之紀念品也。阿比西尼亞皇帝，製此斗蓬業已五年，珍如秧璧，不常着也。自意大利大舉征阿，阿皇以拉斯顧古薩，鎮守要地，擁兵獨多，且與阿皇不睦，久蓄異志。阿皇乃召之入京，寵禮有加。拉斯顧古薩亦誓忠誠報國，願效馳驅。阿皇以其眞也，賜以視同珍璧之獅鬚斗蓬，表示特殊優禮，冀其奮勉有加。不料後日首先舉叛旗者，即此誓忠之酋長也。拉斯顧古薩，既降意國，乃親致書於墨索里尼首相，並附獅鬚斗蓬一件。書中大意，謂：「阿比西尼亞國民沐閣下廣大之德，願於意大利國旗之下，享受平和與繁榮，茲附呈斗蓬，藉表微意。」

現顧古薩任治克萊州知事，作威作福，阿皇則亡命於倫敦，度其憂愁之歲月也。

竊機墮地　忽然失蹤

當此科學昌明時代，常有奇事，令人莫解。如最近瑞士之伯魯縣飛行場失飛機之事。一日有一人越飛行場之柵，接近機庫，取出小型飛機一架，駕之而逃。當其未離岸時，已被飛行家發見。馳至近傍，則已機聲軋軋，騰空而去矣。但機雖離地，未幾即與樹衝突，落於地下。以爲盜機者必死，復馳至近傍觀之，則機體全毀，而盜機者竟失所在。遍覓不得。機體內及附近之地面，亦無血跡。究竟盜者何往，至今成爲未解之謎云。

麵包一塊　斷送一命

紐約市有克里斯德藥共人者，年三十五，前爲船夫，最近失業，已四日未食。一日飢餓不堪，赴海員基督教青年館乞食。一人與以麵包一塊，取而食之，忽梗在喉中，不能咽下。周圍之人，見其涕泗滂流，紛集其前。或撫其背，或叩其肩，冀其吐出此一塊麵包，以減痛苦。不料彼已成氣息奄奄之人，無力吐出。昇往附近病院，卒於中途殞命，正所謂欲救之反以害之也。

石器時代　墳墓發掘

蘇維埃聯邦之北端白海附近有奧列尼島，最近碼匠於工作時，發見一古墳。掘而觀之，其赤土厚壁之下，埋有許多骸骨，較現今之人爲大。其後又陸續發見以石或骨製成之武器，及以猛獸之牙製成之裝飾品，其他考古資料等。均推定此學上最貴重之參考古墳，爲石器時代之墳。爲進一步科學的研究起見，此次列寧市派特派探險隊前往調查，其研究成績，一旦發表，則可以明瞭原始人之生活狀態。共有裨於學界，決非淺鮮，故爲學界注視之的。

藝林佳話

△嶺南熊仲廟之女公子璧雙，佩雙三姊妹，書畫展，假南京路大新公司四樓陳列，會期已久，原訂十二日閉幕，後復應各界之請，日期遂延長一週，茲悉畫展截止期決定十八日下午閉幕，每日午後之即席揮毫，現仍照常云。

△四川畫家傅爵，宇樹森，年僅弱冠，刻將最近作品，着手裝裱，定期開會展覽。

◇教電影協會滬分會　下週輪映教片一覽

中國教育電影協會上海分會下週輪映學校教育電影，自十九日開始放映，茲分誌如次。

私立美華女中小	卡德路	十月十九日下午四時起
市立樹基小學	天后宮橋	十月十九日下午六時卅分起
私立惠萃中小學	提籃橋茂海路	十月廿日下午一時卅分起
市立培德小學	平涼路華盛路	十月廿日下午七時卅分起
市立比德小學	亞爾培路	十月廿一日下午二時卅分起
市立偉達小學	辣斐德路	十月廿一日下午六時起
私立一心小學	馬浪路	十月廿一日下午八時起
私立新民小學	大統路	十月廿二日下午六時起
私立培成小學	虬江路	十月廿二日下午八時起
市立尙文小學	蓬萊市場	十月廿三日下午二時起
私立民智小學	威海衞路	十月廿三日下午六時起
私立同義中小學	福煦路	十月廿三日下午八時起
市立和安小學	成都路	十月廿四日下午一時起
私立明惠小學	東新橋	十月念四日下午八時起
市立蒙養小學	爛泥渡	十月念五日下午六時起
市立競存小學	爛泥渡	十月念五日下午八時起

黃金大戲院　八仙橋
本院電話　八四一一四　八四一一三　八四一二二　八五〇六八
注意價目　樓上三樓花樓月樓四角　六角　一元　樓下正廳特廳官廳五角八角一元二角
今晚獻演　二本　封神榜
今日戲天　巴駱和　武昭關　賢孝子　李十娘　全本青風亭
麒麟童　連飾兩角　精采無比

榮記共舞台
愛多亞路　電話　八四八〇八　八五八八九
平民化價座　樓上一角三角六角五　樓下二角四角八角五五
看火燒紅蓮寺眞所謂一分行情兩分貨
今天日戲　第七集　今天夜戲　第八集
天天客滿　請早光臨
火燒紅蓮寺
大水池　眞船上台　眞水瀑布　眞水波浪
飛劍飛刀　放白光　射焰火

鑫記大舞台
地址二馬路　電話九〇二〇〇　九〇二一〇
夜戲價目　三樓二角　二樓一角三角六角半　正廳二角四角八角九角
今日戲天——十一本　今夜戲天——十二本
西遊記
高山瀑布　水聲潺潺
本台除原有文武藝員外特新聘往平津大批名角准於今夜加入登台
李　白　郭　張　徐

復興公司　天蟾舞台
海上唯一的偉大戲院　地址四馬路雲南路口
開幕預告
已接平電全體名角即日到申
本臺禮聘南北名角編演著名新戲並添製新奇佈景奧妙神異現接得北平來電全體名角已起程南下本臺俟各藝員到齊稍事修養立卽擇吉開幕當有偉大之供獻尙希諸君注意開幕日期再行露佈

新新花園
門票小洋二角買一送一
大京班特請超等名角日夜登台　對金屏【日】　飛龍傳【夜】十三本　十四本
鐘社標準新劇　周麗雲　張幻爾　董天心　宋小天　張彩霞（編導）　胡化魂　夏恨我　汪醉漁　楊繡王
欽光劍影【日】　譚志遠　漁光曲【夜】
雙林評劇團蹦蹦戲　名華色雙親青花　袁北藝絕王衣旦
筱玉鳳　劉桐勳私訪【日】　南宋花史【夜】
精神團張治兒　三怕【日】　老少易妻【夜】

卡爾登影戲院
靜安寺路派克路口　電話　三五三　三五五　七六三
廣東大戲院重金禮聘的港粵名班
新月男女劇團
今晚登台奏演
創造廣東戲的新價值！建設廣東戲的新領域！
眞善美的第一流紅伶　第一流樂師　第一流戲院　第一流藝術
今天　日戲標準　夜戲妹妹　甜姐兒
明天　日戲銅台豔史　夜戲夢不到遼西
本劇團新陣容　譚桂譚王譚朱　玉名秉醒少聘　蘭揚鏞伯鳳蘭
價目　日戲　四角　八角　一元二角　夜戲　五角　一元　一元六角
日戲一時開演　夜戲八時開演
不收小賬　不裝菓盤
男女團員數十人超等樂師及合演

今天起　福安遊藝場
門票一角　買一送一
各遊藝場甚多不及細載請看該場日報

報界印刷界公鑒
本所開設以來對於各種出品務求合於應用除原有一至六號外最先雕製特大號・特號・初號・新二・四・五號銅模後爲求報界印刷界需要起見特添製一至五號方體銅模並花邊　特號方體業已發售鉛字用以標題最爲美觀醒目特大號方體已着手雕製不日即可發售鉛字茲爲應報界印刷界便利起見本所延長營業時間至晚間十一時半務祈注意
上海愛文義路四十五號
陳森記銅模鑄字所啓